

UNIVERSIDAD PANAMERICANA

Facultad de Ciencias Sociales

Licenciatura en Trabajo Social y Desarrollo Comunitario



**Talleres educativos dirigidos al grupo de mujeres Las Dalias, realizados en la
Comunidad Méndez, Concepción Huista, Huehuetenango**

(Informe de práctica profesional dirigida)

María Luciana Díaz

Jacaltenango, enero 2014

**Talleres educativos dirigidos al grupo de mujeres Las Dalias, realizados en la
Comunidad Méndez, Concepción Huista, Huehuetenango**

(Informe de práctica profesional dirigida)

María Luciana Díaz (estudiante)

Lic. Domingo Úrsulo Hernández Montejo (asesor)

M.A. Patricia Mazariegos (Revisora)

Jacaltenango, enero 2014

Autoridades de la Universidad Panamericana

M. Th. Mynor Augusto Herrera Lemus
Rector

M. Sc. Alba Aracely Rodríguez de González
Vicerrectora Académica y Secretaria General

M. A. César Augusto Custodio Cobar
Vicerrector Administrativo

DICTAMEN APROBACION
PRACTICA PROFESIONAL DIRIGIDA

FACULTAD CIENCIAS DE LA EDUCACION
UNIVERSIDAD PANAMERICANA

ASUNTO: **María Luciana Díaz**
Estudiante de la carrera de Licenciatura
En Trabajo Social y Desarrollo Comunitario de esta
Facultad solicita Autorización de Práctica Profesional
Dirigida para completar requisitos de graduación.

Dictamen. 30 de junio de 2013

Después de haber estudiado el anteproyecto presentado a esta Decanatura para cumplir requisitos del Práctica Profesional Dirigida que es requerido para obtener el título de Licenciatura se resuelve:

1. La solicitud presentada para realizar Práctica Profesional Dirigida "**Talleres educativos dirigidos al grupo de mujeres Las Dilias, realizados en la comunidad Méndez, Concepción Huista, Huehuetenango**", está enmarcado dentro de los conceptos requeridos para su Práctica Profesional Dirigida.
2. Habiendo cumplido con lo descrito en el reglamento académico de la Universidad Panamericana en opciones de Egreso, artículo No.9 incisos del a) al i).
3. Por lo antes expuesto, el estudiante **María Luciana Díaz** recibe la aprobación de realizar Práctica Profesional Dirigida, solicitado como opción de Egreso con el tema indicado en numeral 1.

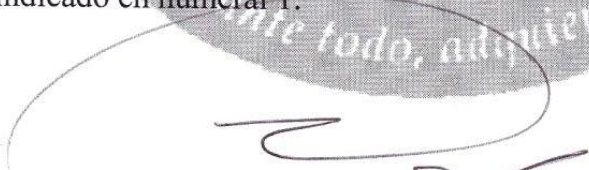

Lic. Dinno Marcelo Zaghi García
Facultad Ciencias de la Educación
Decano

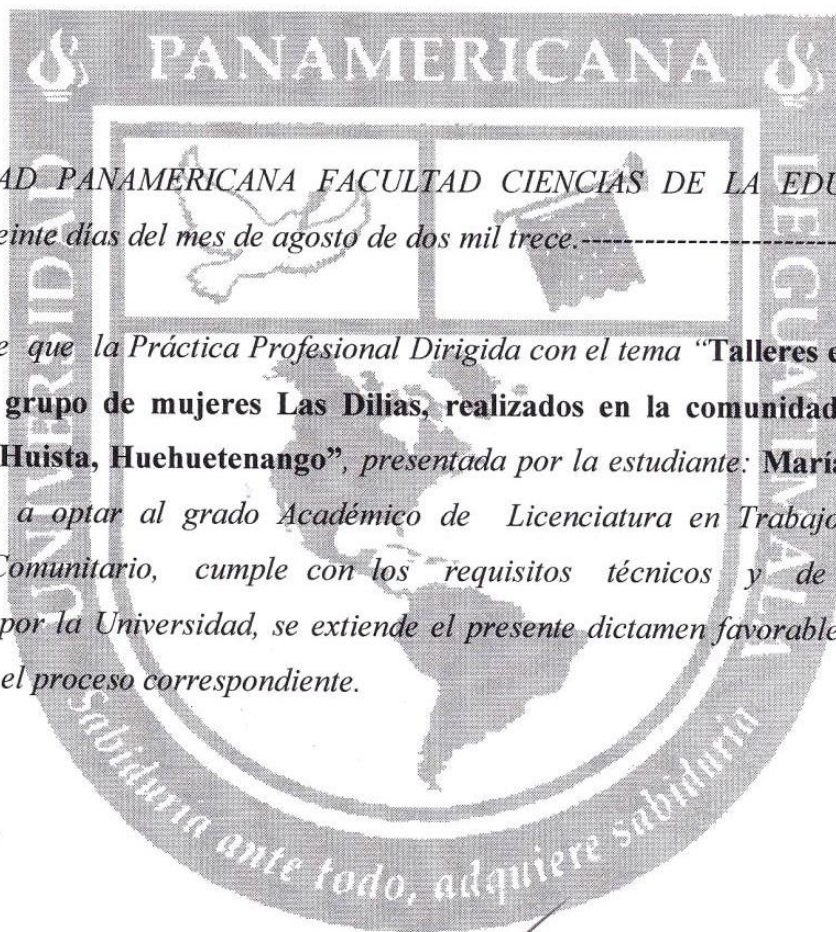

UNIVERSIDAD PANAMERICANA FACULTAD CIENCIAS DE LA EDUCACION,
Guatemala veinte días del mes de agosto de dos mil trece.-----

En virtud de que la Práctica Profesional Dirigida con el tema “**Talleres educativos dirigidos al grupo de mujeres Las Dilias, realizados en la comunidad Méndez, Concepción Huista, Huehuetenango**”, presentada por la estudiante: **María Luciana Díaz**, previo a optar al grado Académico de Licenciatura en Trabajo Social y Desarrollo Comunitario, cumple con los requisitos técnicos y de contenido establecidos por la Universidad, se extiende el presente dictamen favorable para que continúe con el proceso correspondiente.

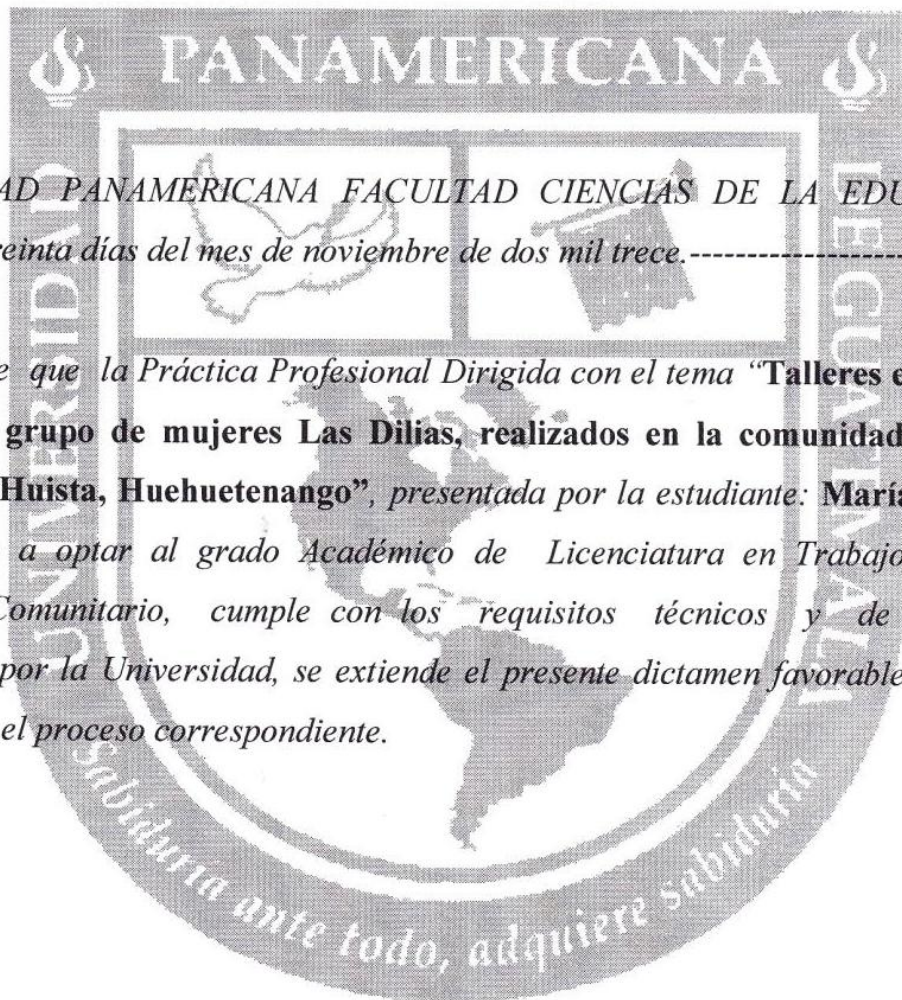

Lic. Domingo Úrsulo Hernández Montejo
Asesor

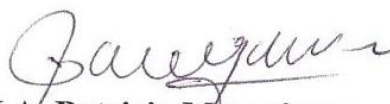

UNIVERSIDAD PANAMERICANA FACULTAD CIENCIAS DE LA EDUCACION,
Guatemala treinta días del mes de noviembre de dos mil trece.-----

En virtud de que la Práctica Profesional Dirigida con el tema “**Talleres educativos dirigidos al grupo de mujeres Las Dilias, realizados en la comunidad Méndez, Concepción Huista, Huehuetenango**”, presentada por la estudiante: **María Luciana Díaz**, previo a optar al grado Académico de Licenciatura en Trabajo Social y Desarrollo Comunitario, cumple con los requisitos técnicos y de contenido establecidos por la Universidad, se extiende el presente dictamen favorable para que continúe con el proceso correspondiente.

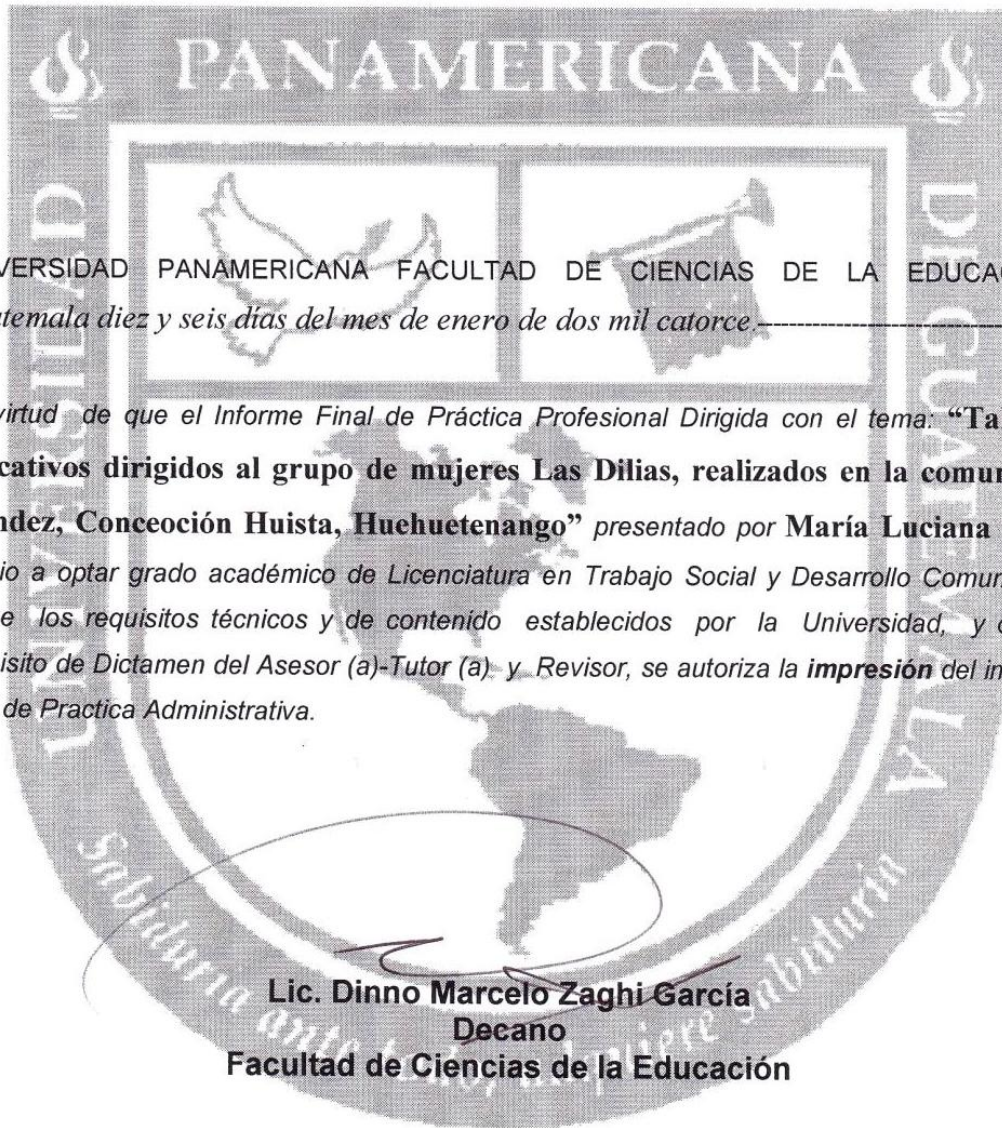
M.A. Patricia Mazariegos
Revisora



UNIVERSIDAD PANAMERICANA FACULTAD DE CIENCIAS DE LA EDUCACIÓN,
Guatemala diez y seis días del mes de enero de dos mil catorce.-----

*En virtud de que el Informe Final de Práctica Profesional Dirigida con el tema: “Talleres educativos dirigidos al grupo de mujeres Las Dilias, realizados en la comunidad Méndez, Concepción Huista, Huehuetenango” presentado por María Luciana Díaz, previo a optar grado académico de Licenciatura en Trabajo Social y Desarrollo Comunitario, reúne los requisitos técnicos y de contenido establecidos por la Universidad, y con el requisito de Dictamen del Asesor (a)-Tutor (a) y Revisor, se autoriza la **impresión** del informe final de Practica Administrativa.*

Lic. Dinno Marcelo Zaghi García
Decano
Facultad de Ciencias de la Educación

Contenido

Resumen	i
Introducción	ii
Capítulo 1	1
Marco contextual	1
1.1 Historia	1
1.2 Geografía	2
1.3 Hidrografía	5
1.4 Demografía	5
Capítulo 2	16
Marco Metodológico	16
Capítulo 3	23
Análisis e interpretación de resultados	23
3.1 Identificación y priorización de necesidades	23
3.2 Realización del FODA	24
3.3 Análisis del FODA	28
Capítulo 4	32
Propuesta de ejecución del proyecto	32
Primera mesa comunal	32
Conclusiones	35
Recomendaciones	37
Referencias Bibliografías	38
Anexo 1	39
Ejecución del Proyecto	39
Anexo 2	45
Servicios Comunitarios	45

Anexo 3	49
Segunda Mesa Comunal	49
Anexo 4	52
Fotografías	52

Resumen

La práctica profesional Dirigida a se llevó a cabo con diversas actividades que se realizaron como viajar al municipio de concepción Huista para presenta la carta de solicitar el institucional del centro de practica

La presentación a la institución para realizar la práctica y el diagnostico comunitario donde se utilizó varis herramientas para la elaboración de la misma en la cual nos pudimos dar cuenta de los problemas que aquejan la comunidad del Cantón Méndez Concepción Huista Huehuetenango,

Guatemala, y con el resultado obtenido del diagnóstico se pudo decidir sobre el proyecto a realizar en dicha comunidad siendo lo que más aqueja la comunidad en los embarazos no deseados en adolescentes en donde se capacito al grupo de mujeres sobre embarazo no de ciado, métodos de planificación familiar, salud sexual, maternidad responsable y Embarazos en adolescentes, se presentó los resultados de las actividades por medio de dos mesas comunal propiciando la participación activa de los habitantes.

Luego se realizaron tres servicios como lo es de Educación, salud y Ambiente.

En educación se realizó dos capacitaciones educación sexual en la primera capacitación participaron señoritas y la segunda participaron jóvenes del cantón Méndez, estuvo a cargo de la estudiante de trabajo social, el técnico en salud comunitario Filiberto pablo y el párroco Rómulo Sontay.

En salud se realizó una solicitud a la institución de APROFA a la señora Verónica escobar que tiene el cargo de educadora para solicitar una jornada medica con los servicio de planificación familiar como lo es la operación para no tener más hijos, jabelle y T cobre en donde a sitio cuarenta y cinco mujeres.

En Ambiente se realizó una capacitación para el grupo de mujeres sobre reciclaje de basura con bolsas se comida chatarra, en donde participaron cincuenta mujeres y la capitación estuvo a cargo de la estudiante y de la señora florentina Andrea Motejo Días

Introducción

Lo que se pretende con la práctica profesional dirigida, es la formación integral del trabajador social, con el fin de aportar en el mejoramiento de las condiciones de vida de la población específicamente, el sector mujer como bien se sabe son vulnerables a embarazos no deseados por la falta de orientación en el tema de educación sexual y reproductiva consecuentemente se trunca sus aspiraciones de superación personal y social, por estar latente a sufrir embarazos no deseados es por eso que la universidad panamericana, y el estudiante proponen y consensuan la implementación del proyecto embarazos no deseados en adolescentes en el cantón Méndez del municipio de Concepción Huista con el fin de impulsar una política preventiva,

Para minimice este flagelo que afecta a la población del área rural con características de analfabetismo y pobreza extrema, para poder alcanzar los resultados fue necesario utilizar la metodologías como el diagnostico participativo, las mesas comunal, técnicas que impulsan la participación del grupo de intervención.

Guatemala es el país más desigual de América Latina con mayor índice de mortalidad materno infantil, y próximamente el país más poblado de Latinoamérica, por lo que es sumamente importante que los centros de educación superior aporten de esta manera la oportunidad de mejorar las condiciones de las comunidades con población indígena.

La práctica consistió en realizar un proyecto y tres servicios en el cual se trabajaron tres ejes temáticos

Relevantes salud, educación y medio ambiente, trascienden a nivel nacional con un efecto mundial. Los embarazos en adolescentes, de donde se precisa entonces la necesidad de contrarrestar dicho mal desde todos los sectores de la población en sus distintos niveles, tanto del nivel profesional como también del nivel no profesional.

Capítulo 1

Marco contextual

1.1 Historia

Cantón Méndez, es otro de los cantones donde habitaba un señor de apellido Méndez, las personas vieron a ese señor que era muy bueno a los demás y las personas del lugar le dejaron denominado el lugar así con ese nombre.

Hace aproximadamente 160 a 180 años, llegó a este lugar el primer poblador en calidad de arrendante de terreno para cultivo de maíz y frijol, según cuentan los ancianos, el primer hombre y su familia que habitó este lugar era originario del municipio de Concepción Huista, al darse cuenta de la buena fertilidad de los terrenos del lugar se asentó y luego llegaron otras personas; construyeron casas de pajón y palo pique, estas personas fueron multiplicándose,

Anteriormente era rica en vegetación y animales salvajes. Por la ocupación agrícola se fueron talando los árboles para producir granos básicos cosechándose en grandes cantidades. Hasta la fecha las tierras se están deteriorando por el uso continuo, gracias a las instituciones que ayudan a la conservación y recuperación de los suelos, se están mejorando algunas partes.

Su fiesta titular se celebra los días 5 y 8 de diciembre en honor a la Virgen de Concepción, patrona del pueblo. Es concurrida por sus actos religiosos y sus transacciones comerciales, no faltando el baile de los moros y procesiones que alcanzan un alto nivel de entusiasmo observando la devoción del pueblo, los pobladores lucen sus mejores trajes y el folklore hace gala a todo su esplendor.(Monografía de Concepción Huista)

Fecha de fundación

Según información de Fuentes y Guzmán, durante la época como corregidor, en el año 1677, se constituyó con la autoriza el Cantón Méndez Concepción Huista. (Monografía de concepción H.)

Nombre actual y original

Su nombre actualmente es Cantón Méndez Concepción Huista.

Hechos de trascendencia histórica

Es importante mencionar que en la comunidad ha existido organización de la población, a su paso líderes que integraron los diferentes comités procuraron satisfacer sus necesidades como lo son: agua entubada, drenaje pavimento de calle Escuelas, su vida espiritual, lo que ha cambiado el desarrollo cultural del Cantón Méndez concepción Huista

Personajes importantes

Juan Rafael Secretario del ayuntamiento de concepción uno de los luchadores que independizó Concepción a Jacaltenango.

Gaspar Ricinos Ramírez: quien hizo muchos proyectos en beneficio del pueblo en la Educación juvenil.

1.2 Geografía

Localización

Según Estudio hecho por la Municipalidad de concepción Huista (2005) “la comunidad cantón Méndez, comunidad del municipio de Concepción , del departamento de Huehuetenango, se encuentra ubicada a 3 kilómetros de la cabecera municipal, a 99 kilómetros del departamento de Huehuetenango y a 358 kilómetros de la ciudad capital.

Para llegar a la aldea existen dos vías de acceso:

La primera es por la Ruta Interamericana, pasando por Chiantla, Todos Santos Cuchumatanes, con una distancia de 99 kilómetros de la Cabecera Departamental.

La segunda es por la Carretera Interamericana, pasando por La Democracia, Santa Ana Huista, San Antonio Huista y Jacaltenango con una distancia de 106 kilómetros de la cabecera departamental.

Ubicación

Para llegar a la comunidad del cantón Méndez Concepción Huista se utilizan dos vías; la primera pasando de la Cabecera departamental hacia la Villa de Chiantla, subiendo por la sierra de los Cuchumatanes hasta Paquix, tomando hacia la izquierda llegando hasta el lugar denominado “Puerta del cielo”, al bajar el camino sigue por un recorrido de vueltas interminables llegando al Municipio de Todos Santos Cuchumatán pasando por la Aldea de San Martín Cuchumatán, perteneciente a Todos Santos hasta llega al cantón Méndez Concepción Huista; por esta ruta llegaron los primeros vehículos a Concepción y Jacaltenango.

La segunda ruta por la región Huista, la carretera está en buenas condiciones desde la cabecera departamental hasta el Municipio de Santa Ana Huista, de allí inicia el camino de asfalto hasta llegar a Concepción pasando por San Antonio Huista y Jacaltenango.(Monografía Concepción Huista)

Extensión territorial

La extensión territorial es de 136 kilómetros cuadrados, con una altitud de 2,220 metros sobre el nivel del mar. (Monografía Concepción Huista)

Límites:

Al norte con el municipio de San Miguel Acatán y Jacaltenango, al sur con Todos Santos Cuchumatán y Cantinil, Chiantla, al este con San Juan Ixcoy y San Miguel Acatán y oeste con Jacaltenango y San Antonio Huista todos pertenecientes al departamento de Huehuetenango.(Monografía Concepción Huista)

Clima:

La comunidad del canto Méndez concepción Huista es de clima Frío en un 75% y templado en un 25%.(OPM)

Flora y fauna

Es rincón de árboles pino, aliso, pinabete, Ciprés, Cedro, conacaste, Aguacate, caoba, eucalipto, roble, y otros.

En lo referentes a la crianza de animales, existe una excelente producción de ganado equino, porcino, aves de Corral, apicultura y cunicultura. (Entrevista a técnico municipal P. For. Juan Recinos)

Topografía:

La topografía quebrada; es para cultivos anuales de bajo requerimiento de humedad como: tomate, soya y sorgo, también es apropiado para papas, legumbres.

La comunidad del cantón Méndez Concepción Huista está dividido en tres Partes: la parte alta que son terrenos escarpados con un alto porcentaje de pendiente, la parte media que con relieve ondulado y de pendientes moderados, y la parte baja que son terrenos con un porcentaje de inclinación máxima

1.3 Hidrografía

Los recursos hidrológicos con que contaba el cantón mendaz Concepción Huista al año de 1994 son: 2 nacimientos y pozos de agua.

Actualmente las fuentes hidrográficas han disminuido por la tala de árboles, contaminación de las fuentes.

Las fuentes de agua son utilizadas para uso doméstico y riego.

Suelos

Superficiales, de textura arcillosa bien drenados, de color gris o negro, la pendiente esta en los rangos de 32% a 45%. El potencial natural es para bosque e mixto. (Entrevista a técnico forestal municipal)

Vías de comunicación:

La principal vía de acceso al municipio es la carretera de Todos Santos Cuchumatanes, que lo comunica con la Cabecera Departamental, además cuenta con caminos, roderas y veredas que unen a sus poblados y propiedades rurales entre si, y con los municipios vecinos. (Monografía)

Organización Política Y Administrativo

Actualmente existen COCODE y alcaldes auxiliares los cuales administran los bienes de la comunidad y velan por la organización de la misma, se encuentran en la comunidad con otros grupos de mujeres los cuales han traído un gran desarrollo económico y social a la comunidad.

1.4 Demografía

Población total:

Los Habitantes del cantón Méndez del municipio de Concepción Huista haciende a.1712

Población por sexo

En la comunidad existen 750 hombres y 962 mujeres

Población Indígena y no indígena

El noventa y nueve de los habitantes de la comunidad de cantón Méndez concepción son indígenas y el uno por ciento es ladina.

Población escolar atendida y no atendida

Actualmente en la comunidad del cantón Méndez concepción Huista estudian 500 personas las que luchan para salir adelante y tener un buen futuro los otros habitantes no estudian la razón es que algunos de ellos se retiraron de sus estudios por falta de recursos económicos otro porque ya son demasiado grandes de edad y ya no les interesa el estudio y la otra parte son niños que no están en edad escolar.

Considerando que la educación es el corazón de un pueblo, la maquina vital y lo que permite levantarse para enfrentar el futuro con valor y optimismo, se han realizado esfuerzos en coordinación con el magisterio, instituciones públicas y privadas para incorporar cada día a más ciudadanos al sistema educativo. Gracias a estas coordinaciones se ha logrado disminuir el analfabetismo y la deserción escolar.

Población docente:

En el canto Méndez Concepción Huita laboran 12 docentes del sexo masculino y 8 del sexo femenino.

Población Económicamente activa:

La población económicamente activa la conforman hombres y mujeres, comprendidos de 15 a 65 años, que trabajan o están en busca de trabajo.

Las personas que tienen empleo, prácticamente no mantienen una relación laboral fija, son contratados por tarea y trabajos temporales de esta forma los dueños de las fincas eluden las disposiciones del Código de Trabajo y evitan el pago del séptimo día, prestaciones laborales y acumulación de derechos laborales.

Empleo y niveles de ingresos

En el cantón Méndez Concepción Huista se cuenta con empleos formales e informales. La subsistencia de las familias de la comunidad se basa en los ingresos que obtienen por la venta de producción agrícola y en menor escala de la producción pecuaria y artesanal; un aspecto importante el crecimiento acelerado de divisas que reciben de familiares en el exterior, especialmente de Estados Unidos.(Censo 2004 página 145)

Población desocupada:

El cincuenta por ciento de la población de se encuentra desocupadas por falta de oportunidades de trabajo.

Migración:

El 30 % de las personas residen en estados Unidos y 30 % migra en el exterior de la costa sur.(OPM)

Población alfabeto y analfabeta

El analfabetismo se puede tomar como un indicador que permite determinar el grado de desarrollo cultural y social del Cantón Méndez Municipio de Concepción Huista, a la vez sirve de variable para planificación.

Según el Comité Nacional de Alfabetización (CONALFA), el porcentaje de analfabetismo en el Cantón Méndez municipio de Concepción Huista es 53.22% provocada por la deserción escolar imperante en la comunidad

El porcentaje en la comunidad es de 40% y el porcentaje de alfabetos el 60%, los datos que indican la disminución en 8%, esto se debe a que los pobladores están interesados en que sus hijos ingresen a la educación. (Entrevista al coordinador de CONALFA Alberto Salucio)

Formas De Vida De La Comunidad

Agropecuaria

Tenencia de la tierra

La tenencia de la tierra expresa las relaciones legales y tradicionales entre personas, grupos o instituciones que regulan los derechos al uso de la tierra, el traspaso y goce de los productos así como las obligaciones adheridas a tales derechos.

En el Municipio existe una división de la propiedad que consiste en:

Tierra propia

Es aquella que pertenece al agricultor y es trabajada por él o algún familiar. Esta clasificación corresponde asimismo a la tierra sobre la que no se tiene un título de propiedad, únicamente cuenta con documentos simples que la Municipalidad les ha otorgado, pero que es trabajada como propia.

Tierras comunales

Son tierras explotadas por una comunidad, en donde el productor cultiva una o más parcelas en los terrenos comunales.

Tierras municipales

Son tierras explotadas por los productores pero no tienen escrituras, no pueden enajenarlas, venderlas o hipotecarlas ya que éstas pertenecen a la Municipalidad.

La legalidad de tenencia de la tierra en propiedad del Municipio, especialmente en el área rural carece de seguridad debido a que no tienen escrituras legalizadas y algunos que han heredado de

sus antepasados continúan en forma probé indivisa porque la finca se ha repartido entre los beneficiarios sin ningún trámite legal ante el Registro de la Propiedad Inmueble, que permita que cada dueño tenga su documentación, a la fecha solamente existen nueve desmembraciones de la finca matriz.

Principales cultivos

La población en general de cantón Méndez se dedica a la Agricultura. Sus principales productos son: Maíz, Frijol, Café, Trigo, Papa, Brócoli y Haba. la producción total estimada anual en quintales es de 149 siendo la papa el principal producto con un 15% de participación, seguidamente el maíz con un 27.4%.

El maíz y el Frijol son los productos que un 80% se destinan para el autoconsumo, el resto de los productos en un 85% se utilizan para la venta (siendo la papa el producto que más se cosecha debido a las características de los terrenos y la facilidad para la siembra y su cosecha). La comercialización de los productos se hace principalmente fuera del Municipio.(OPM)

Técnicas de producción:

El Café se cultiva en centros poblados, las técnicas de cultivo son tradicionales y los rendimientos limitados. El frijol se cultiva en el 10% (OPM)

Cultivos secundarios

Los cultivos secundarios son el repollo Güisquil Ayote entre otros. (OPM)

Salarios y otras formas de pago

El salario de las personas campesinas es de Q. 40.00 quetzales al día, los trabajadores de construcción (Albañilería) 75 quetzales al día.(Entrevista a Jesús)

Ganado

Bovino

La crianza y engorde de ovejas, en la actualidad tiene relevancia en el cantón Méndez y forma parte importante en la economía de las familias de esta región, se desarrolla en micro fincas y fincas sub familiares, con tecnología a nivel tradicional para el desarrollo.

Porcino

La crianza de ganado porcino, es una actividad pecuaria que realizan en los traspatios de los hogares, la producción es destinada al autoconsumo, las razas son criollas, con tecnología.

Ganado aviar

La crianza y engorde de aves de corral es desarrollada en forma doméstica dentro de los hogares de la población, la producción es para autoconsumo o venta local.

Comercio

Se identificó que la comercialización del café tradicional para micro fincas, así como, para fincas sub familiares, se da desde la producción de los agricultores hasta la distribución del mismo. De acuerdo a la investigación el proceso de comercialización pasa por varios agentes de mercado para comercializarlo.

Tipo de comercio.

Cinco tiendas para el consumo diario, dos ventas de zapatos, una librería, tres ventas de ropa y una venta de medicina

Productos que se comercializa

Café Maíz Frijol Papas repollo güisquiles.

Lugares donde se comercializa:

Localidad San Antonio Jacaltenango Todo santo Cuchumatán San Martín.(OPM)

Industria

Producción textil

Las instalaciones de este tipo en el cantón Méndez Concepción Huista, son puramente rudimentarias, ya que no existe ningún tipo de industria tecnificada. Dentro de Tejidos típicos de algodón, cerámica, casería, muebles de madera, trenzas y sombreros de palma, candelas y cuero. Estas, se encuentran las utilizadas en la producción en pequeña escala de tejidos típicos, carpinterías, herrerías, zapaterías y panaderías.

En lo que respecta a la elaboración de tejidos típicos, los telares se encuentran ubicados en las casas de habitación, especialmente en corredores y habitaciones, ya que no tienen un lugar asignado exclusivamente para la actividad.

Para las carpinterías no existe una instalación adecuada para realizar la actividad, ocupan parte del patio de la casa para producir los muebles encargados por los pobladores.

El total de herrerías en el Municipio son siete, de las cuales tres se encuentran en el Casco Urbano, las instalaciones que poseen son informales, sin embargo cuentan con la herramienta adecuada para el desarrollo de labores.(OPM)

Obtención de materia primas

En las ferreterías y con el apoyo de algunas Instituciones.(Entrevista Antonio Carpintero)

Mercado

El mercado se realiza directamente en la localidad del municipio.

Salario

El salario promedio en la industria es aproximadamente de Q 70.00 o Q diario dependiendo de la estación.(Entrevista a Antonio)

Propiedad de los medios de producción

El 100% es propiedad de ellos.(Entrevista Técnico forestal Procuch)

Principales Formas De Vida Social

Organización Social

Los vecinos de la comunidad se organizan a través de los COCODES (Consejo Comunitario de Desarrollo), con acompañamiento de los alcaldes auxiliares que velan por las necesidades de la misma. Para tal organización se necesita realizar reuniones a fin de discutir cuales son las necesidades prioritarias que deben resolver por etapas a largo, mediano y corto plazo, para ello debe tomarse en cuenta el factor económico, es decir plan tripartito contribución de la comunidad, municipalidad e instituciones que ofrecen proyectos. Previamente debe organizarse un comité pro-mejoramiento de la comunidad que abarcará en este sentido cualquier obra que se necesite llevar a cabo.

Asociación

Consejo Comunitario de Desarrollo (COCODE) con acompañamiento de los alcaldes auxiliares que velan por las necesidades de la misma. Consejo Municipal de Desarrollo
Comités De Agua que está organizado por el centro de salud de Concepción Huista para velar que la población consuma agua segura.

Existe un grupo de comadrona en la comunidad que vela por la salud de los habitantes.

Existe la Pastoral Social que están formados la población católica y asesorados por el párroco Rómulo Sontay.

Culturales:

Grupos folklóricos

En la feria titular se realiza los bailes folklóricos, entre los que se destacan el baile del venado,

torito, el moro y de la conquista, también se llevan a cabo los tradicionales bailes regionales al compás del son y la marimba. (Entrevista Animador de la iglesia católico)

Religiosas

Cofradías:

Conforman un grupo de señores que velar por el Beneficio del pueblo por ejemplo en tiempo de verano que se escasa el agua llegan a los nacimientos lugares sagrados, y celebran diferentes costumbres de los antepasados

Cofradía de la fiesta titular.

Cofradía 15 de agosto

Hermandades

Organización de Hijas de María

Organización de corazón de Jesús

Caballero de San José

Virgen Santísima (Entrevista Animador Gaspar Ramírez)

Tipo de religión

La religión está dividido en dos religiones que son Católica y Evangélica.

Iglesia católica

En mayor porcentaje del Cantón Méndez Concepción Huista profesan la religión católica. No obstante carecen de párroco en la Iglesia, la cual es la encargada de organizar a varios grupos como cofradías, grupos de liturgia así como la Pastoral Social; dentro de éstos grupos se realizan una serie de actividades como: pláticas con orientación a adolescentes, cursos prematrimoniales y catequesis de preparación para confirmaciones. (Entrevista Animador de la iglesia católica Gaspar)

Iglesias evangélicas

Esta organización se caracteriza por proporcionar ayuda económica en casos extraordinarios a

todas aquellas personas miembros de la Iglesia, que tengan problemas de enfermedad o cualquier otro tipo, los cuales son planteados en las reuniones que se llevan a cabo dentro de la Iglesia.(Entrevista Pastor Mario Vargas)

Vivienda

Tenencia

La vivienda es un factor importante para establecer el grado de desarrollo social y económico de una población. Esta satisface una necesidad básica y ayuda a mejorar la calidad de vida, estimula el sistema productivo, lo encauza en forma de producción social y fortalece las fuentes de trabajo. Según investigación de campo se determinó que la forma de tenencia de vivienda el 98% es propio.

Tipos de vivienda

En el Cantón Méndez del municipio concepción Huita las viviendas son de tipo construcciones modernas hechas a base de block o ladrillo, con techo de lámina y piso de granito, con sus respectivas divisiones internas, también del total de las viviendas el 94% es propietario de sus inmuebles y el otro 6% la reciben en usufructo o las alquilan. (Diagnostico Municipal 20 pag. 39)

Condiciones Higiénicas:

Según fuentes de información se ha detectado que el 50% de las personas son higiénica y el otro 50% descuida esta aérea imprescindible, ya que se observan esta las condiciones internas y externas delas viviendas. (Centro de salud)

Hacinamiento y promiscuidad

La mayoría de viviendas no tienen ambientes específico por persona

Servicio con lo que cuenta las viviendas

agua entubada, energía eléctrica y drenaje

salud

a. se cuenta con un centro o puesto de salud.

El cantón Méndez no cuenta con un centro de salud.

b. principales enfermedades en la comunidad.

En la comunidad del cantón Méndez se sufren de las sientes enfermedades como lo son: gripe. Tos y diarreas.

c. en casos de emergencias a qué lugar se acude: la población del cantón Méndez concepción Huista acude al servicio de salud del municipio de concepción Huista o al centro de atención permanente de Jacaltenango

Capítulo 2

Marco Metodológico

Diagnostico Comunitario

Esta metodología del diagnóstico es una forma rápida, multidisciplinaria y participativa para conducir la investigación para la comunicación.

Propone incluir activamente a la población que interesa a los procesos de investigación para asegurar que los programas de comunicación para el desarrollo sean efectivos y relevantes para las personas. Desde su origen, La experiencia de campo muestra que hay un buen número de potenciales beneficios para las personas que utiliza la población de base, la metodología, las destrezas para articular sus opiniones, identificar y priorizar sus problemas y necesidades; y, importante, les permite buscar formas y medios para resolver sus problemas y necesidades sin una intervención externa.

Para la realización del diagnóstico del Cantón Méndez Concepción Huista se utilizaron los siguientes métodos.

Entrevista

Según Cabezas, H. “La entrevista es un medio que se emplea en la investigación de campo para facilitar el trabajo durante las primeras fases de la investigación o para requerir información específica cuando ya se está en la fase central de acopio de información.

En la elaboración del instrumento para la entrevista, las preguntas se hacen en la forma más indirecta y acordes con los objetivos de la investigación, nivel y edad de los entrevistados. Para lograr resultados mejores, conviene también entregar al informante una guía de la entrevista con la suficiente antelación”

Observación Directa

De acuerdo a Cabezas, H. “La naturaleza de los fenómenos que constituyen el objeto de la observación hacen que este método exija una cuidadosa preparación para la mejor definición de los objetivos de la delimitación de los aspectos que se van a contemplar y la formulación de las formas de recoger la información.

Es necesario también que la observación dé como resultado una información despojada, lo más posible, de subjetividad. Para lograr esto, el investigador debe registrar, de inmediato, lo observado y evitar los juicios de valor que puedan reflejar interpretaciones fijadas a priori”.

Árbol de problemas

Según Canales, F., Alvarado de E. L. y Pineda E. B. “El análisis de problemas es una de las herramientas fundamentales en la planificación, especialmente en proyectos. El análisis del árbol de problemas, llamado también análisis situacional o simplemente análisis de problemas, ayuda a encontrar soluciones a través del mapeo del problema. Identifica en la vertiente superior, las causas o determinantes y la vertiente inferior las consecuencias o efectos. Herramienta visual multipropósito para identificar y priorizar problemas, objetivos o decisiones. El problema principal es representado como el tronco de un árbol y los factores relevantes, influencias y resultados se reflejan como raíces y ramas. La identificación y el análisis de problemas es el primer paso para la identificación de los objetivos estratégicos de desarrollo. Este tipo de análisis constituye la primera fase de un proceso de planificación”.

La “identificación” de ideas, es una etapa muy importante. Por lo general, la tendencia es que, más que analizar problemas, lo que se hace es proponer soluciones.

Objetivos de la Investigación

Conocer la realidad histórica y actual de la comunidad a través de los datos obtenidos por la investigación.

Objetivos Específicos

Proporcionar información al grupo de mujeres de cantón Méndez acerca de la situación actual en que viven.

Involucrar al grupo de mujeres del cantón Méndez para que participen en las diferentes actividades.

Identificar las condiciones de vida de las mujeres de la del cantón Méndez que se tienen en la comunidad.

Lograr identificar las necesidades prioritarias de la comunidad

Involucrar a la municipalidad para mejorar la educación y la calidad de vida de las integrantes del grupo de mujeres del cantan Méndez

Ámbito y Cobertura

Hombres, mujeres y niños) A través de la investigación se conoció la situación actual de la comunidad en diferentes aspectos tales como: Salud, educación, medio ambiente, economía, justicia.

La comunidad del cantón Méndez, municipio de Concepción Huista, nombre original cantón Méndez, es un cantón del mismo municipio y está ubicado en el centro del pueblo.

Población total de la comunidad es de 1712, habiendo 736 hombres, 976 mujeres detallado en el siguiente cuadro.

Instrumentos utilizados en la investigación.

El reloj de 24 horas

Mapa poder

Entrevistas no dirigida

Visitas domiciliarias

Lluvias de ideas

Elaboración del FODA

Árbol de problema

Etapas o procesos de la investigación

Identificación de las autoridades

En esta etapa se reunieron las autoridades de la comunidad para darles a conocer como se iba a llevar a cabo la investigación y la aportación que podían dar para iniciar la formulación del diagnóstico.

Identificación de grupos de mujeres del cantón Méndez

Esta etapa se llevó a cabo para conocer los datos exactos de habitantes y viviendas en la comunidad

-Visitas Domiciliarias

Esta etapa consistió en visitar a las personas que más tiempo tienen de vivir en la comunidad para poder recaudar la mayoría de datos que ayudaran al enriquecimiento de la investigación.

-Aportes Municipales

Se llevó a cabo con visitas a la Oficina de Planificación de la municipalidad para que brindaran datos importantes para la complementación de la investigación.

Inicial

El primer contacto en la comunidad fue el médico del centro de salud Concepción Huita Rony Montejo.

El segundo contacto fue con el grupo de mujeres de la comunidad de Concepción Huita para la presentación del estudiante de trabajo social, las mujeres entusiasmadas con la participación del grupo ya que desconocían el trabajo que realiza un trabajador social y el tema identificado a trabajar, luego se les explico los objetivos de la práctica y se les dio a conocer el proceso del proyecto ellas quedaron emocionadas por que las propuestas que se les hicieron fue de sus agrados y que la práctica consistirá realizar capacitaciones para el grupo de mujeres con el tema embarazos en adolescentes.

Se les explico a las integrantes del grupo de mujeres cuáles serán los beneficiarios que obtendrán de estos proyectos y como ellas pueden salir adelante por sus propios medios y reducir los embarazos en los adolescentes.

Investigación

Actualmente la comunidad del cantón Méndez, municipio Concepción Huita es latente el fenómeno de la debilidad organizativa por diversos factores, principalmente la religiosa, política y el alto grado de analfabetismo, estas diferencias han provocado la falta de voluntades en constituirse en una organización sólida y funcional, además el gran problema es que la organización no es representativa por la manipulación de los partidos políticos y a hecho que los habitantes no logran converger por la imposición autocrática de grupos de poder, violentando contra la democratización de la comunidad consecuentemente los grandes problemas sociales como la falta de infraestructura social, falta de servicios básicos siendo la más importante el abastecimiento por medio agua entubada y drenaje. Estos problemas son latentes por la ausencia de la autogestión comunitaria y la exclusión étnica de parte de la autoridad municipal.

Información obtenida en grupo comunitarios

En la elaboración del informe se facilitó por medio de la asesoría brindada por la universidad Panamericana, el contacto directo con líderes y lideresas de la comunidad, haciendo uso de las distintas herramientas de investigación, para conocer la historia fue bastante motivado porque se utilizó las líneas del tiempo o de la vida Los transeptos o caminatas, y La lluvia de ideas por medio del F.O.D.A. la sistematización de la información fue un proceso por medio del trabajo de campo y de gabinete, la indagación se basó en un hecho real porque se tuvo contacto directo con la realidad social, económica, política y cultural tomando en cuenta el sistema endógeno de la población para ser más real la investigación en este factor fue fundamental la comunicación abierta por medio del idioma materno de la población y el estudiante de Trabajo social y Desarrollo Comunitario las herramientas utilizadas durante el procesos fue bastante funcional ya que se realizó de forma participativa el informe de diagnóstico.

Consolidación de la información

El proceso del diagnóstico se llevó a cabo con el apoyo con la intervención de los miembros de la comunidad se realizaron entrevistas, encuestas y otras herramientas para poder recaudar una información exacta, para realizar el diagnóstico se llevaron a cabo visitas domiciliarias, se identificaron los grupos sociales que existen en la comunidad, se aboco a las autoridades como lo son los miembros del COCODE, asociaciones de la comunidad, se tomó en cuenta los aportes que la municipalidad del municipio dio para la elaboración del informe del diagnóstico.

En la elaboración del diagnóstico también se llevó a cabo las investigaciones en el centro de salud en donde se obtuvo algunos datos importantes sobre el canto Méndez Municipio Concepción Huista.

Contexto comunitario

El canto Méndez comunidad de concepción Huista , cuenta con un total de 1712 habitantes, de la etnia Poptí

La vida económica de la comunidad es diversa, pero especialmente se dedican a la agricultura.

Otros tienen trabajos como maestros, perito contador, albañiles, comerciantes, carpinteros, maestros y la mayoría de las personas migran a México para trabajar en épocas de corte de café, algodón, taspica de maíz y otras cosechas que tiene que tiene México, debido al sistema que existe en el municipio baria personas no ejercen su profesión

El tipo de justicia que se imparte en la comunidad es ancestral ya que se le tiene un gran respeto a los ancianos de la comunidad los cuales son los que emiten los castigos cuando se comete una falta fuera de lo normal y se transmite de generación en generación.

Cuando se comete un delito dentro de la comunidad ellos mismos toman la justicia con sus propias manos tomando el punto de vista de los ancianos de la comunidad.

La comunidad cuentan con alcaldes auxiliares los cuales son los encargados de velar por la seguridad de los miembros de la comunidad.

Capítulo 3

Análisis e interpretación de resultados

3.1 Identificación y priorización de necesidades

Sector	Problema identificado	Problema priorizado	Alternativa de Solución
<p>Descripción de la Organización de mujeres: deberá de describir en qué consiste.</p> <p>Las mujeres del cantón Méndez están organizadas por medio de un comité municipal, con el objetivo de promover su propio desarrollo por medio de la participación, históricamente las mujeres de la comunidad han sido excluidas en los espacios de participación por lo que toman la decisión trascendental de organizarse con el apoyo de la O.M.M (Organización Municipal de la Mujer).</p>	<ol style="list-style-type: none"> 1. En la comunidad del cantón Méndez municipio de Concepción Huista existe un al índice de embarazos no deseados. 2. Falta de higiene personal y mal manejo de basura. 3. Alto grado de analfabetismo, consecuentemente el desconocimiento de espacios de participación para la comunidad. 4. Desnutrición en los niños menores de 5 años. 5. un alto índice de consumidores de alcohol en el cantón Méndez Concepción Huista 	<ol style="list-style-type: none"> 1. Débil organización en la comunidad por el divisionismo creado por las religiones y los partidos políticos y el desconocimiento de sus derechos. 2. No se cuenta con depósito de basura en el cantón Méndez Concepción. 3. Falta de agua potable 4. Drenajes en mal estado 5. la desnutrición en niños de menores de cinco años. 	<ol style="list-style-type: none"> 1. promover espacios de capacitación en los temas como planificación familiar y salud sexual para adolescentes y padres de familia para que tengan conocimiento sobre estos temas para orientar a sus hijos. 2. promover el reciclaje de basura en el Cantón Méndez Concepción Huista para mejorar el medio ambiente. 3. promover espacios de capacitaciones sobre higiene personal. 4. crear un centro de nutrición para los niños que padecen de desnutrición aguda o crónica.

3.2 Realización del FODA

Las mujeres del cantón Méndez están organizadas por medio de un comité municipal, con el objetivo de promover su propio desarrollo por medio de la participación, históricamente las mujeres de la comunidad han sido excluidas en los espacios de participación por lo que toman la decisión trascendental de organizarse.

Descripción de la comunidad

Nombre de la comunidad

Cantón Méndez, municipio de Concepción Huista.

Descripción de la Organización de Mujeres

están organizadas por medio de un comité municipal, con el objetivo de promover su propio desarrollo por Las mujeres del cantón Méndez están organizadas por medio de un comité municipal, con el objetivo de promover su propio desarrollo por medio de la participación, históricamente las mujeres de la comunidad han sido excluidas en los espacios de participación por lo que toman la decisión trascendental de organizarse con el apoyo de la por medio de la participación, históricamente las mujeres de la comunidad han sido excluidas en los espacios de participación por lo que toman la decisión trascendental de organizarse con el apoyo de la O.M.M (Organización Municipal de la Mujer).

Objetivos del cantón Méndez

Objetivo General

Motivar al desarrollo integral de las mujeres en la comunidad del cantón Méndez municipio de Concepción e impulsando al desarrollo integral del grupo de mujeres mejorar si calidad de vida.

Objetivos Específicos

Impulsar la lucha contra la discriminación y el racismo y la participación de las mujeres.

Lograr la incidencia por medio del conocimiento de sus derechos y obligaciones como una organización representativa de mujeres.

Mejorar su calidad de vida por medio de infraestructura social y económica por medio de capacitaciones productivas.

Impulsar el espacio de participación ciudadana por medio de la democratización de la comunidad tomando en cuenta la equidad de género.

Promover periódicamente espacios de capacitación para el conocimiento básico de las mujeres de la comunidad.

Visión

Ser el mejor grupo de mujeres del municipio para promover la educación y cultural de los habitantes de la comunidad y orientación al bien común y no al interés particular o personal, defendiendo los derechos humanos, el cumplimiento y la implementación de los Acuerdos de paz, la participación ciudadana con equidad de género e incidencia política a nivel local, departamental y nacional.

Misión

Satisfacer a las organizaciones que vengana a promueve la igualdad de oportunidades, lucha por la defensa de los derechos fundamentales de los Pueblos Indígenas, el cumplimiento de las políticas públicas, servir y defender los intereses de la comunidad

Observación Física:

Grupo de mujeres

Situación Administrativa y Operativa.

Organigrama

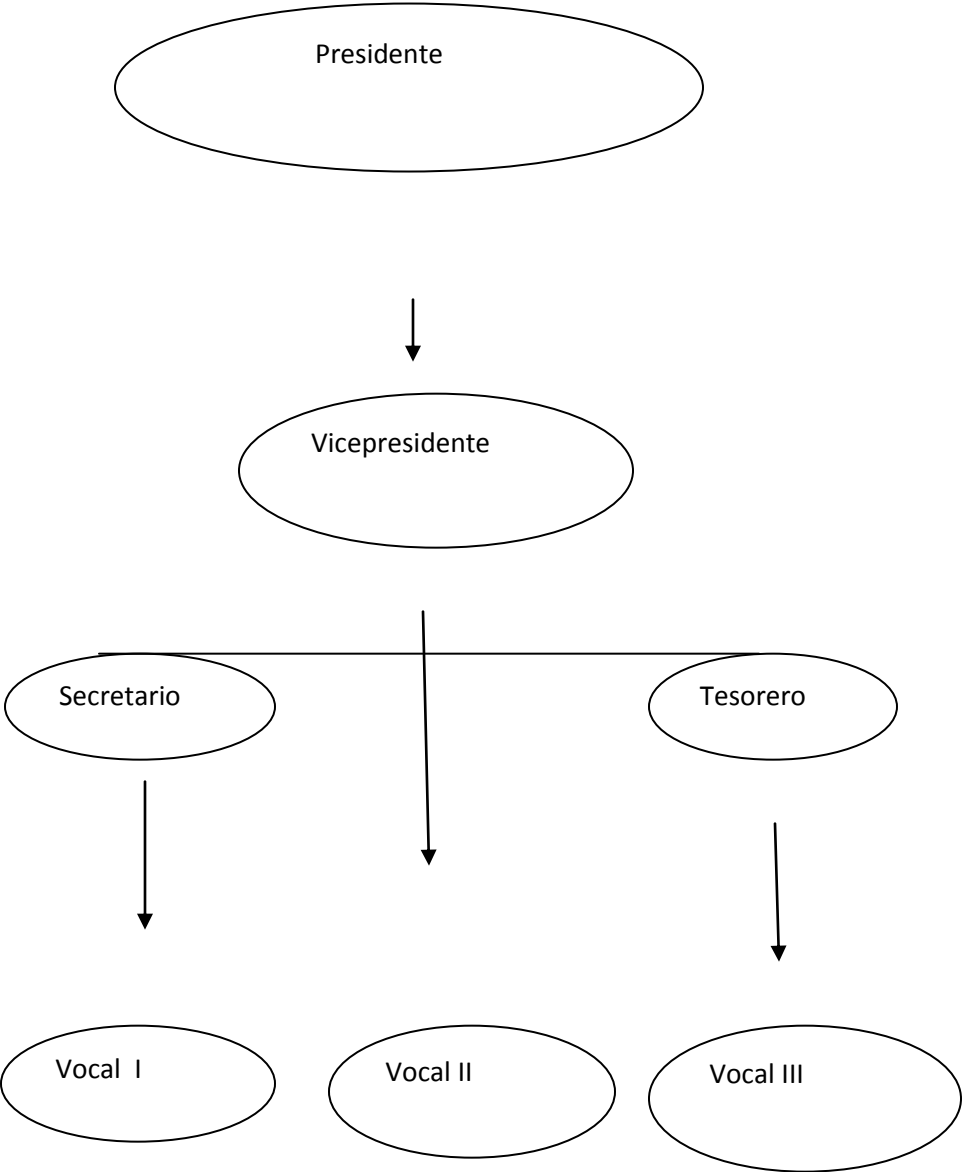

Descripción de trámites

Actualmente el grupo de mujeres Tiene una capacitación de corte y confesión para mejorar su economía y la de su familia, se han realizado diversas gestiones para la implementación del servicio de capacitaciones y se esta gestión el servicio de salud para el grupo de mujeres

Registros y controles de mujeres

Lucia Díaz..... presidenta

Francisca Gómez marcos.....vicepresidenta

Timoteo Jiménez R.....secretaria

María Domingo paz.....vocal I

Ana amires Andrés.....vocal II

Concebida Escobar R.....vocal II

Recursos

Humanos

El recurso Humano no limitado por las diferencias de creencias religiosas, la manipulación de organizaciones y personas ajenas al interés y bienestar de la comunidad.

Físicos

El grupo de mujeres del Cantón Méndez no cuenta con un espacio físico para realizar sus actividades (reuniones con la comunidad u otras instancias), por lo que realizan sus reuniones en las diferentes casas de alguna mujeres integrantes del grupo

Financieros

El grupo de mujeres del canto Méndez concepción Huista, se han financiado por la comunidad y la municipalidad en sus gastos de alimentación y movilización para realizar diversas actividades para la gestión de proyectos encaminados al desarrollo de la comunidad, los proyectos realizado han sido financiados con fondos públicos.

Metodología y técnicas a utilizadas en el FODA

Reuniones del grupo de mujeres

Lluvia de ideas

Mesa de trabajo para propiciar el dialogo

Socialización de la información en plenaria

Pregunta directas

3.3 Análisis del FODA

FORTALEZAS	ESTRATEGIAS DE ACCION PARA POTENCIALIZAR LAS FORTALEZAS
Existe en la organización de mujeres veinticinco integrantes que son mujeres activa para recibir cualquier capacitación	Promocionar la implementación, de espacios de capacitación para fortalecer su conocimiento de sus derechos y obligaciones fortaleciendo la participación de jóvenes y señoritas.
Se practica el derecho consuetudinario en la solución de conflictos en el grupo de mujeres de la comunidad (Costumbres y tradiciones), basado en el dialogo para consensuar posibles soluciones.	Fortalecer y promover la cultura de paz respetando su forma sociopolítica, organizativa y de participación desde el contexto comunitario.
Permanece la espiritualidad de los principios y valores con el fin de promocionar el bien común de las integrantes de grupo	Promover la integración por medio de la pluralidad sectorial y la participación de los representantes de los diversos comités a participar en los espacios de capacitación enfocado al conocimiento básico de sus funciones.
Propician el desarrollo de la comunidad fundamentados en la educación en las mujeres	Motivar a los habitantes de la comunidad a propiciar las actividades de trascendencia, (solución de conflictos) de acuerdo a su naturaleza organizativa o contexto cultural.
Las mujeres son activas en cualquier participan en las reuniones que se realizan	Promover y respetar la cotidianidad de las
Se instituyo el grupo de mujeres	

	<p>autoridades comunitarias, fundamentado en su experiencia de participación.</p> <p>Informar por medio de espacios de capacitación el rol que tiene el grupo de mujeres</p>
<p>OPORTUNIDADES</p> <p>Se está coordinando con organizaciones gubernamentales (O.G.), para la implementación de capacitaciones para el fortalecimiento de las mujeres</p> <p>El grupo de mujeres tienen capacitaciones productivas para el desarrollo económico y social</p> <p>Existen dos establecimientos del nivel primario una en la jornada matutina y la otra brinda servicios en la jornada vespertina.</p> <p>Existe el apoyo de institucional gubernamentales y municipales</p>	<p>ESTRATEGIAS DE ACCION PARA APROVECHAR Y MEJORAR LAS OPORTUNIDADES</p> <p>Fortalecer la organización e integración de los diversos sectores organizados a promover dicho servicio.</p> <p>Presentarse periódicamente, ante la autoridad municipal fundamentado y apegado al marco legal en la exigencia de su derecho de desarrollo de las mujeres</p> <p>Preparar a la autoridad comunitaria a través de espacios de capacitación en los conocimientos básicos con el fin de promocionar y ser protagonistas de su propia prosperidad, incidiendo de educación y salud.</p> <p>Gestionar recurso para implementar y abastecer a los habitantes con medicina y promover capacitaciones enfocados a políticas preventivas específicamente en el tema de salud.</p> <p>Gestionar la implementación del nivel medio básico para tener una mejor educación en el cantón Méndez concepción Huista</p>

<p>DEBILIDADES</p> <p>En la organización comunitaria del cantón Méndez concepción Huista está ausente la participación de personas jóvenes.</p> <p>Existen dos sectas religiosas creando la divergencia de la comunidad.</p> <p>El grupo de mujeres, desconoce la existencia del conocimiento básico de sus derechos y obligación enmarcado en la trilogía de leyes.</p> <p>La ausencia de infraestructura social, por la débil organización y desconocimiento de hacer incidencia por medio de la autogestión comunitaria consecuentemente la limitación en el desarrollo integral de la los habitantes</p>	<p>ESTRATEGIAS DE ACCION PARA APROVECHAR Y MEJORAR LAS DEBILIDADES</p> <p>Crear estrategias (espacios de capacitación) para motivar la participación de la mujer en la organización comunitaria</p> <p>Crear espacios de sensibilización, respetando el credo de los habitantes, para propiciar la convergencia de la comunidad.</p> <p>Proponer espacios de capacitación en la implementación de capacitaciones, de participación efectiva para presentar propuestas de solución fundamentados en la estructura que los acredita.</p> <p>Establecer un proyecto, en fortalecimiento organizativo e incidencia política, ampliando la participación social.</p>
<p>AMENZAS</p> <p>Manipulación de voluntades, de parte de los partidos políticos atentado contra los principios de la organización comunitaria del Catón Méndez Concepción Huista</p> <p>Abuso de poder de parte de la autoridad municipal reflejándose el beneficio que ha obtenido la comunidad.</p> <p>No existe la presencia de ninguna organización en el tema de fortalecimiento organizativa e incidencia política.</p>	<p>ESTRATEGIAS DE ACCION PARA NEUTRALIZAR LAS AMENAZAS</p> <p>Crear espacios sensibilización, orientando a las mujeres.</p> <p>Gestionar y originar la presencia física del alcalde y su consejo ya que es la forma más sencilla y efectiva para mantener el contacto con la comunidad y con sus organizaciones representativas, en fechas previamente fijadas proponiendo horarios adecuados para que asista la mayoría de los vecinos.</p> <p>Gestionar espacios de capacitación en diversos temas de organización y políticas preventivas específicamente en salud comunitaria.</p>

Definición del área de intervención

Se realizó el proyecto de capacitación con el Grupo de mujeres del cantón Méndez concepción Huista, Huehuetenango Guatemala

Propuesta de proyecto de intervención

Embarazos no decidos en adolescentes

Capítulo 4

Propuesta de ejecución del proyecto

Primera mesa comunal

Describe los procedimientos para planificar y conducir un Diagnóstico Participativo

Como un primer paso para el diseño de programas estrategias y materiales para proyectos de desarrollo, apropiados y con una buena relación en armonía y beneficio prevaleciendo, la colaboración y decisión del grupo, se acompaña por anexos que reflejan la participación y las condiciones en que se encuentra la comunidad.

Objetivos

General

La mesa comunal se realiza con el fin de diseñar programas efectivos de participación, especificando las actitudes y las conductas apropiadas que se requieren para la implementación exitosa de esta metodología en el campo.

Específicos

Socializar a los habitantes los resultados del diagnóstico comunitario en la mesa comunal, la necesidad de fortalecer la organización comunitaria.

Que el cantón Méndez Concepción Huista conozcan el contexto real de su comunidad y las posibles soluciones a la problemática que aqueja la comunidad

Promover e incrementar la participación de las mujeres y hombres relacionada con el interés común de los habitantes.

Compartir la información adquiridas en el diagnostico durante los procesos de la investigación para armonizar con la comunidad.

Agenda

Para esta actividad se presentó una agenda la cual fue primero consensuada con los participantes. A continuación se describe los puntos abordados

Bienvenida

Socialización de agenda

Información Sobre el proyecto de embarazos en adolescentes

Presentación de informe de diagnóstico

Problemas de la comunidad

Preguntas y respuestas

Acuerdos

Actividades Desarrolladas

A continuación se hace una breve descripción de las actividades realizadas durante la actividad.

Bienvenida: estuvo a cargo de la señora María lucía Díaz, que dio a conocer la agenda, y los puntos a tratar esta se hizo en idioma Popti' y español.

Presentación del Informe de diagnóstico: Se dio a conocer punto por punto según los componentes del formato. Los aspectos de relevancia para la población fueron los datos históricos ya que algunos vecinos, son nuevos, por su corta edad desconocen información de la comunidad del cantón Méndez Concepción Huista.

Se dio a conocer los principales problemas de la comunidad principalmente los embarazos no deseados en adolescentes

Entre los aspectos cualitativos dio a conocer el escaso conocimiento que tienen los miembros del órgano coordinado del grupo de mujeres, sobre sus funciones, de la misma manera se dio a conocer el análisis FODA, todo esto se dio de manera general.

Las preguntas más frecuentes fueron sobre el proyecto de embarazos en adolescentes, debido a varios embarazos en adolescentes.

Aportaciones de los participantes

Los aportes más importantes de los participantes son:

Se corroboraron algunos datos de algunos vecinos ya que estos fueron proporcionados por padres.

Se amplió la información sobre los proyectos realizados.

Desconoce sus funciones, al igual que la población.

Aceptación de las mujeres en la actividad en las actividades realizadas.

Participación activa en manifestar las consecuencias de la débil organización que existe en la comunidad.

Espacio físico donde se llevó a cabo la actividad.

Participación de la comunidad en general.

Conclusiones

El municipio de Concepción Huista existen varios problemas tales como: desorden vial, carece de plazas, aceras, áreas verdes, parques recreativos y arboledas; eso debido a la falta de políticas e interés por parte de las autoridades locales e instituciones privadas del municipio.

La salud sexual tiene como finalidad última, lograr la identificación sexual del individuo y capacitarlo para formar valores, asumir actitudes propias que les permitan ser, vivir su sexualidad de una manera sana y satisfactoria, evitar enfermedades de transmisión sexual en las mujeres, adolescentes, jóvenes para tener una vida mejor.

El propósito de la capacitación de salud sexual es mejorar la calidad de vida de las mujeres, hombres y adolescentes del municipio de San Antonio Huista esto implica que las personas puedan llevar una vida sexual segura y satisfactoria y que tengan la capacidad y la libertad de decidir al respecto de su sexualidad.

En la intervención profesional se cumplieron con los requisitos establecidos para la preparación académica dentro del contexto social y moral, para mejorar el conocimiento de mujeres a través de las capacitaciones para la transformación del municipio de Concepción Huista; al mismo tiempo impulsar a otras mujeres de otros municipios para que reciban estas capacitaciones porque es importante para su vida diaria.

A través de los servicios sociales realizados en la comunidad del cantón Méndez nos pudimos dar cuenta que el cincuenta por ciento de las mujeres fueron beneficiadas a través de diferentes capacitaciones.

La mesa comunal que se realizó en el Cantón Méndez Concepción Huista es de importancia para la comunidad ya que a través de ella los habitantes se pudieron dar cuenta de los problemas que aquejan la comunidad.

Por medio de la implementación del Proyecto de Capacitación educativa, al Grupo de Mujeres, se logró que las participantes se interesaran por el tema impartido, concientizándose sobre los riesgos que corren al tener relaciones sin protección.

El proyecto de Capacitación ejecutado, dio los resultados esperados, donde todo lo planificado se realizó sin inconvenientes.

El servicio social que se realizó en ambiente es una gran ayuda para el grupo de mujeres porque las ayudara saber cómo reciclar la basura en su comunidad y al mismo tiempo las ayudad con los gastos de la casa porque se les enseñó a hacer morrales, monederos con la basura de las comida chatarras para poder venderlo.

A través del proyecto de capacitación de Salud Sexual se fortaleció los conocimientos del grupo de mujeres, como se sabe que históricamente la mujer ha sido la más afectada por las prácticas desconsideradas, arriesgándose a contraer enfermedades de transmisión sexual, maternidad infantil, madres solteras o indeseadas, etc. Consecuentemente.

Recomendaciones

1. Es necesario que existan programas de educación sexual para los jóvenes y adolescentes para evitar las enfermedades de transmisión sexual y embarazos indeseados, que es importante para el futuro de Guatemala
2. El ministerio de salud debe dar capacitaciones en todos los centros educativos para evitar embarazos no deseados y sobre todo prevenir las enfermedades de transmisión sexual como el VIH-SIDA, según últimos estudios esta enfermedad año con año va incremento en el país.
3. Las mujeres y hombres tienen el derecho de recibir servicios de salud sexual y reproductiva, suministros de planificación familiar si lo desean, por el tiempo que sea necesario.
4. Es necesario que las mujeres conozcan el tema de salud sexual reproductiva, para darle una orientación a sus hijos sobre el tema.
5. Es importante que las autoridades de la comunidad del Cantón Méndez sepan cómo reciclar la basura para realizar capacitaciones para la comunidad en general
6. Es necesario que cuando los estudiantes realicen prácticas profesionales en trabajo social tomen en cuenta siempre a los jóvenes porque ellos son en futuro de la Guatemala
7. Es importante que las mujeres que recibieron la capacitación de reciclaje lo pongan en práctica para mejorar el ambiente en su comunidad y para obtener una ayuda económica vendiendo los morrales y monederos.
8. Es importante cumplir con los requisitos establecidos para la preparación académica dentro del contexto social y moral, para mejorar el conocimiento de mujeres a través de las capacitaciones para la transformación del municipio de Concepción Huista.
9. Es importante que los estudiantes en trabajo social sepan cómo comunicarse con la población para realiza una práctica exitosa no solo para el beneficio de los estudiantes sino para la comunidad en general.

Referencias Bibliográficas

APROFAN, .Manual de Promotora Voluntaria y Promotor Voluntario, sexta edición

2009

Fundación ALAS, Trifoliales de Salud Sexual.

Guía de Informe de Práctica Profesional Supervisada Universidad Panamericana.

Manual de trabajo de La Universidad Panamericana de Guatemala.

Mark Powlson, Pautas Médicas y de Prestación de Servicios de Salud Sexual y Reproductiva,
Tercera edición 204.

Anexo 1

Ejecución del Proyecto

El proyecto consiste en la ejecución de capacitaciones sobre la planificación familiar y prevención de enfermedades transmisión sexual en coordinación con grupos de mujeres los miembros de la comunidad del cantón Méndez Municipio de Concepción Huista del departamento de Huehuetenango, dichas capacitaciones se estarán realizando durante los meses de septiembre octubre noviembre

Nombre de la organización o entidad nombre del responsable o responsables

Nombre de la organización: Grupo de mujeres Las estrellas

Nombre del responsable: María Luciana Díaz.

Resumen del Proyecto

El proyecto consiste en la ejecución de capacitaciones sobre la planificación familiar y prevención de enfermedades en coordinación con grupos de mujeres los miembros de la comunidad del cantón Méndez Municipio de Concepción Huista del departamento de Huehuetenango, dichas capacitaciones se estarán realizando durante los meses de septiembre octubre noviembre del año dos mil doce; una vez por semana con una duración de dos horas (de 2:00pm a 04:00 pm los días domingos según lo acordado en asamblea. Se atenderá una población de 25 A 30 personas miembros de la comunidad. El plan de financiamiento será desarrollado por el estudiante de Trabajo Social y Desarrollo Comunitario.

Antecedentes y situación actual del tema central del proyecto

En la comunidad del Cantón Méndez, del municipio de concepción Huista, departamento de Huehuetenango la población enfrenta una serie de problemas sobre los embarazos no deseados en adolescentes, siendo las más comunes: infecciones de las vías respiratorias, trastornos digestivos, síndrome diarreico y parasitismo, las causas se le atribuyen a los malos hábitos higiénicos, la falta

de asistencia médica inmediata, inaccesibilidad a centros de salud pública y privada cercanos, si cuentan con cobertura de los programas de salud por parte del Ministerio encargado, por falta de cultura no acuden al servicio de salud, lo cual trae como consecuencia el incremento de enfermedades comunes.

Bibliografía más relevante comentada

Diagnóstico es nuestra herramienta propia

El diagnóstico se obtuvo propia libros instituciones

Fuentes de información

Bibliografía fue abordado en la comunidad del Cantón Méndez con persona de mayor edad por la historia de la comunidad con grupo de mujeres y en la planificación de la municipalidad y centro de salud, entrevista a la comunidad observación directas, así mismo se pudo captar los problemas que sufre la comunidad del cantón Méndez Concepción Huista

Objetivos generales y específicos

Objetivo General

Contribuir al mejoramiento de las condiciones de salud de los habitantes a través de ejecución de capacitaciones sobre prevención de los embarazos, métodos de planificación familiar y enfermedades de transmisión sexual.

Objetivo específico

Disminuir los embarazos no deseados en los adolescentes para mejorar su calidad de vida y disfrutar su juventud.

Fortalecer los espacios de participación concientizando para los adolescentes en la comunidad para lograr que tomen conciencia de planificar sus embarazos.

Realizar capacitaciones sobre métodos de planificación familiar y educación sexual para la comunidad en general.

Población Objetivo.

Directos

El 100% miembros de la comunidad.

Indirectos.

Cincuenta mujeres.

Estructura de Actividades

Objetivo General

Contribuir al mejoramiento de las condiciones de salud de los habitantes a través de ejecución de capacitaciones sobre métodos de planificación familiar y enfermedades de transmisión sexual.

objetivo específico				
Ejecutar capacitaciones sobre métodos de planificación familiar y educación sexual				
Actividades	Periodo de ejecución	recursos	Responsable	Indicadores de evaluación
Capacitación sobre métodos de planificación familiar	Del mes de octubre	Humanos Cañonera Computadora Videos	Practicante María Luciana Díaz Técnico del centro de salud Gilberto pablo	oral preguntas directas observación lluvias de ideas

		Sillas Energía eléctrica	Inspectora de saneamiento del centro de salud Keyler Ángel Ortiz inspectora de saneamiento	
Capacitación sobre la prevención de las enfermedades de transmisión sexual	octubre	Humano	Practicante Técnico del centro de salud Trabajadora social del centro de salud	

Metodología

Los métodos utilizados durante la capacitación fueron el inductivo, participativo, el procedimiento se realizó de la siguiente forma: se brindó información sobre la planificación familiar, enfermedades de transmisión sexual

Calendario general

Cronograma de Actividades

Meses	septiembre				Octubre				Noviembre				
	1	2	3	4	1	2	3	4	1	2	3	4	
Descripción de actividades.													
Priorización de necesidades.		X											

Estructura de directiva.			X									
Capacitación sobre planificación familiar						X						
Capacitación sobre formas de prevención de enfermedades de transmisión sexual						X						
Capacitación sobre los servicios del centro de salud							X					
Capacitación sobre medicamentos que se utilizan para tratar enfermedades de transmisión sexual								X				

Instalaciones y equipamiento para la realización del proyecto

Las capacitaciones se llevó a cabo en el salón del centro de salud de concepción Huita no fue alquilado si no fue prestado sin pagar ni un centavo está equipado por sillas y los materiales que se utilizó fue facilitado por el médico del centro de salud, como computadora Cañonera paleógrafo entre otros.

Recursos humanos

Practicante y asamblea de la comunidad

Grupo de mujeres

Trabajadora social del centro de salud y técnico del centro de salud.

Presupuesto

. Financieros

Presupuesto:

Costo Humano Q. 300.00

Materiales Q. 75.00

Imprevistos Q. 75.00

Total Q. 450.00

Otras Consideraciones

La capacitación se llevó acabo con grupo de mujeres y miembros de la comunidad estas capacitaciones fueron efectivos con el grupo de mujeres por que participaron en las capacitaciones y aprendizaje

Anexo 2

Servicios Comunitarios

Lo que se pretende a través del servicio de capacitación de Salud Sexual y métodos de planificación familiar, es fortalecer el conocimiento en las mujeres; históricamente ha sido la sociedad más afectada por las practicas desconsideradas, arriesgándose a contraer enfermedades de transmisión sexual, maternidad infantil, madres solteras o indeseadas, etc. consecuentemente pone en riesgo su vida.

Marco institucional y comunitario de los servicios sociales

La institución de la oficina municipal de la mujer es el que promueve el empoderamiento individual colectivo de las mujeres para que defiendan sus derechos y participen en igual condiciones en la toma decisiones, a través de la formulación de políticas planes proyectos que respondan a los intereses y necesidades específicas de las mujeres con pertinencia culturales y étnicas.

Persona responsable del Servicio Social

Estudiante María Luciana Díaz

Lugar en donde se realizó el servicio social

Los servicios se realizaron en el Cantón Méndez del municipio de Concepción Huista, Huehuetenango.

Periodo del servicio social

Dio inicio el proceso de servicios sociales el 08 de octubre d2012, culminando el 11de diciembre de 2012.

Descripción de la institución, Grupo o de mujeres

Las mujeres del cantón Méndez están organizadas por medio de un comité municipal, con el objetivo de promover su propio desarrollo por medio de la participación, históricamente las mujeres de la comunidad han sido excluidas en los espacios de participación por lo que toman la decisión trascendental de organizarse con el apoyo de la O.M.M (Organización Municipal de la Mujer).

La práctica se realizó con un grupo de mujeres del Cantón Méndez Concepción Huista, dicho grupo está conformado de 100 integrantes con su respectiva directiva como es la presidenta, vicepresidenta secretaria, tesorera y tres vocales I, II, III.

Necesidades de la institución, grupo de práctica o mujer.

Las mujeres necesitan capacitaciones sobre educación sexual porque es la parte de la educación general que incorpora los conocimientos bio-psico-sociales de la sexualidad, para el logro de la formación integral de las mujeres.

Su finalidad última es lograr la identificación sexual del individuo y capacitarlo para formar valores y asumir actitudes propias que le permitan realizarse y vivir su sexualidad de una manera sana, positiva, consciente y responsable, dentro de una época, cultura y sociedad.

La investigación a través de un diagnostico se observar que las mujeres necesitan métodos de planificación familiar, es por esa razón que la segunda parte que contiene las acciones organizadas promocionando planificación familiar, cumpliendo de esta manera los requisitos reglamentarios.

Las mujeres del cantón Méndez necesitan capacitaciones sobre reciclaje de basura ya que en la comunidad no existe tratamiento para la basura.

Servicio de educación

El primer servicio se realizó el 23 de septiembre del año 2012 en el salón municipal de la comunidad de Concepción Huista en donde participaron como facilitadores el sacerdote Rómulo Sontay, el técnico en salud rural Filiberto pablo pablo y estudiante en Trabajo Social y Desarrollo comunitario María Luciana Díaz, La capacitaciones sobre educación sexual en donde participaron 120 señoritas de Cantón Mendos Concepción Huista y participo la comisión de salud como apoyo para las conexiones de los aparatos para la capacitación al mismo tiempo para redactar un acta sobre la actividad antes ya mencionada en donde se describió los temas de capacitación punto por punto y se hicieron gestiones para material de apoyo tanto humano como didáctico.

Servicio de salud

El segundo servicio Social se realizó el 29 de noviembre del año 2012 en donde se redactó una solicitud a la institución Asociación Pro bienestar de la Familia de Guatemala (APROFAM) para realizar una jornada medica de métodos de planificación en donde se prestaron los siguientes servicios como operación permanentes de mujeres para no tener más hijos, implante para 5 años (JADELLE), T cobre y Papanicolaou. En el cual 17 mujeres se operaron para no tener más hijos, 20 seles coloco el implante del Jadelle y 11 m se realizaron el examen de Papanicolaou.

El servicio fue realizado por el apoyo brindado por dos médicos, dos enfermeras, una educadora y un asistente de la unidad móvil.

Servicio ambiental

El tercer servicio se realizó el 14 de diciembre 2012 en donde participaron 14 mujeres de Cantón Méndez Concepción Huista para elaboración de billeteras y morrales con la basura de la comida chatarra y flores con desechables de las gaseosas la actividad fue realizada en el salón de la comunidad.

El servicio de capacitación para las mujeres fue realizado por Florentina Andrea Motejo Díaz de la comunidad de Jacaltenango, Huehuetenango y estudiante de Trabajo social y Desarrollo Social María Luciana Díaz

Anexo 3

Segunda Mesa Comunal

La mesa comunal se trató sobre Informar a la comunidad del proyecto de capacitación para el grupo de mujeres sobre embarazos en adolescentes, se hablaron sobre los avances del proyecto de capacitación al grupo de mujeres del Cantón Méndez Concepción Huista, en donde se trataron varios temas como lo es el tema de educación sexual ya que es importante para los jóvenes conocer su sexualidad y como prevenir los embarazos en los adolescentes para mejorar las condiciones de vida de la juventud

Segunda mesa comunal

Objetivos

General

La segunda mesa comunal se realizó con el fin de dar a conocer los resultados del proyecto realizado para los jóvenes y señoritas del canto Méndez Concepción Huita para efectivos la participación, especificando las actitudes y las conductas apropiadas de la juventud

Específicos

Socializar a los habitantes los resultados del proyecto comunitario en la mesa comunal, la necesidad de fortaleceré el conocimiento de los jóvenes.

Que el cantón Méndez Concepción Huista conozcan las necesidades que aquejan a los jóvenes y señoritas

Promover e incrementar la participación de la los jóvenes y señoritas relacionada con el interés común.

Agenda

Para esta actividad se presentó una agenda la cual fue primero consensuada con los participantes. A continuación se describe los puntos abordados

Bienvenida

Socialización de agenda

Información Sobre el proyecto de capacitación de jóvenes y señoritas del Cantón Méndez Concepción Huista

Resultados del Proyecto

Preguntas y respuestas

Acuerdos

Actividades desarrolladas

A continuación se hace una breve descripción de las actividades realizadas durante la actividad.

Bienvenida: estuvo a cargo de señor presidenta Lucia Díaz, que dio a conocer la agenda, y los puntos a tratar esta se hizo en idioma Popti' y español. La cual por unanimidad fue aprobada.

Información sobre el proyecto de capacitación para el grupo de mujeres sobre embarazos en adolescentes,; se hablaron sobre los avances del proyecto de capacitación al grupo de mujeres del Cantón Méndez Concepción Huista, en donde se trataron varios temas como lo es el tema de educación sexual ya que es importante para los jóvenes conocer su sexualidad y como prevenir los embarazos en los adolescentes para mejorar las condiciones de vida de la juventud y la población en general.

Presentación del proyecto realizado en la comunidad: Se dio a conocer punto por punto los temas de importancia para la comunidad. Los aspectos de relevancia para la población fueron los datos de las adolescentes embarazadas que existen en la comunidad actual mente.

Se dio a conocer la cantidad de adolescentes mujeres que participaron en las diferentes capacitaciones y el impacto que tuvo, lo cual sorprendió a varias personas, que consideraban que la población no conoce de estos problemas que aquejan a la juventud.

Se dio a conocer los principales problemas de la comunidad principalmente en los aspectos, de embarazos en adolescentes, las enfermedades de transmisión sexual y el problema de la basura.

Las preguntas más frecuentes fueron sobre el proyecto de capacitación de las mujeres.

Aportaciones de los Participantes

Los aportes más importantes de los participantes son:

Se corroboraron algunos datos de algunos vecinos ya que estos fueron proporcionados por la comunidad.

Se amplió la información sobre los servicios realizados en la comunidad del Cantón Méndez Concepción Huista.

La comunidad vio la importancia de las capacitaciones que se realizó con el grupo de mujeres

Desconocían de los temas tratados en las capacitaciones.

Nunca se habían dado cuenta de la importancia de los temas que se trataron en la capacitación.

Anexo 4

Fotografías



Fotografías del proyecto de educación



Fotografías del servicio en salud



Fotografías del servicio en ambiente