

UNIVERSIDAD PANAMERICANA

Facultad de Ciencias de la Educación

Licenciatura en Pedagogía y Administración Educativa



Carencia de Políticas Educativas en el área de los Institutos Básicos de Telesecundaria

(Informe de Práctica Profesional Dirigida)

Juan de Jesús Agustín Paz

El Jícaro, El Progreso, diciembre 2013

Carencia de Políticas Educativas en el área de los Institutos Básicos de Telesecundaria

(Informe de Práctica Profesional Dirigida)

Juan de Jesús Agustín Paz (Estudiante)

Lic. Gustavo Joel Orellana Ruiz (Asesor)

Ing. Augusto Ernesto Pérez Hernández (Revisor)

El Jícaro, El Progreso, diciembre 2013

Autoridades Universidad Panamericana

M. Th. Mynor Augusto Herrera Lemus

Rector

M. Sc. Alba Aracely Rodríguez de González

Vicerrectora Académica y Secretaría General

M.A. César Augusto Custodio Cobar

Vicerrector Administrativo

Autoridades de la Facultad de Ciencias de la Educación

Lic. Dinno Marcelo Zaghi

Decano

M. Sc. Dilia Figueroa de Teos.

Vice Decana

DICTAMEN APROBACION
PRACTICA PROFESIONAL DIRIGIDA

FACULTAD DE CIENCIAS DE LA EDUCACION
UNIVERSIDAD PANAMERICANA

ASUNTO: **Juan de Jesús Agustín Paz**
Estudiante de la carrera de Licenciatura
en Pedagogía y Administración Educativa
de esta Facultad, solicita autorización de
Práctica Profesional Dirigida para completar
requisitos de graduación.

Dictamen Abril 2013

Después de haber estudiado el anteproyecto presentado a esta Decanatura para cumplir requisitos de Práctica Profesional Dirigida, para obtener el título de Licenciado se resuelve:

1. El anteproyecto presentado con el nombre de: **“Carencia de Políticas Educativas en el área de los Institutos Básicos de Telesecundaria”**.
2. La temática enfoca temas sujetos al campo de investigación con el marco científico requerido.
3. Habiendo cumplido con lo descrito en el reglamento académico de la Universidad Panamericana en opciones de Egreso, artículo No.69 incisos del a) al c).
4. Por lo antes expuesto, el estudiante Juan de Jesús Agustín Paz recibe la aprobación de realizar Práctica Profesional Dirigida, solicitado como opción de Egreso con el tema indicado en numeral 1.



Lic. Dinno Marcelo Zaghi García
Facultad de Ciencias de la Educación
Decano

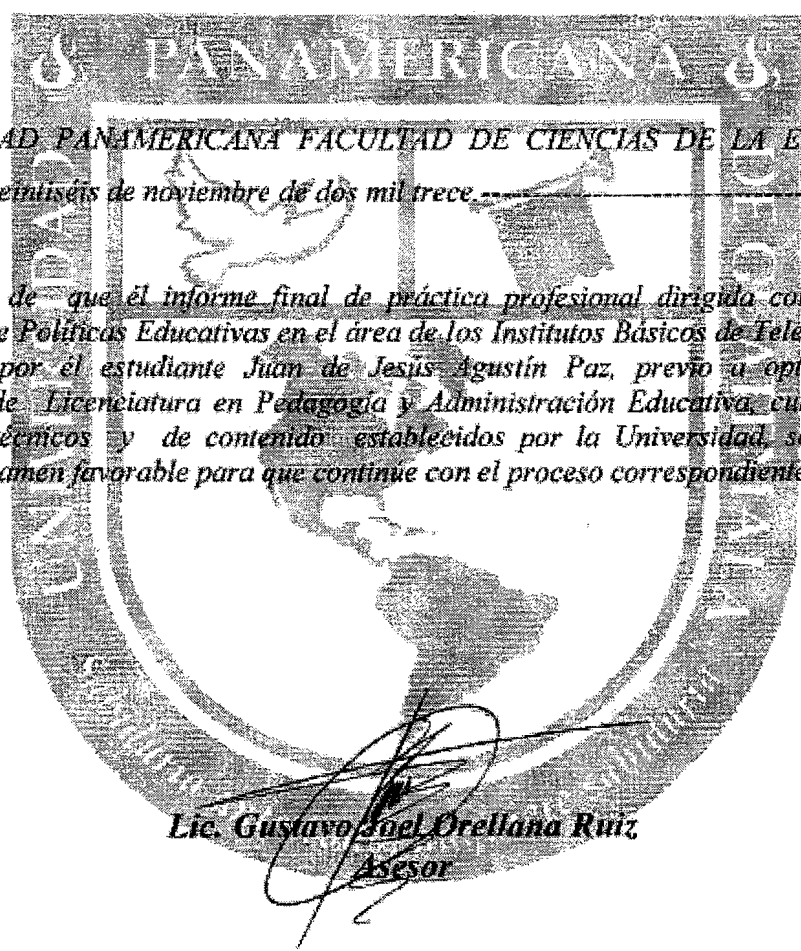

*UNIVERSIDAD PANAMERICANA FACULTAD DE CIENCIAS DE LA EDUCACION,
Guatemala veintiséis de noviembre de dos mil trece.*

*En virtud de que el informe final de práctica profesional dirigida con el tema:
"Carencia de Políticas Educativas en el área de los Institutos Básicos de Telesecundaria".
Presentado por el estudiante Juan de Jesús Agustín Paz, previo a optar al grado
Académico de Especialización en Pedagogía y Administración Educativa, cumple con los
requisitos técnicos y de contenido establecidos por la Universidad, se extiende el
presente dictamen favorable para que continúe con el proceso correspondiente.*

*Lic. Gustavo Joel Orellana Ruiz
Asesor*



UNIVERSIDAD PANAMERICANA FACULTAD DE CIENCIAS DE LA EDUCACION,
Guatemala veintiséis de noviembre de dos mil trece.

En virtud de que el informe final de práctica profesional dirigida con el tema: "Carencia de Políticas Educativas en el área de los Institutos Básicos de Telesecundaria". Presentado por el estudiante Juan de Jesús Agustín Paz, previo a optar al grado Académico de Licenciatura en Pedagogía y Administración Educativa, cumple con los requisitos técnicos y de contenido establecidos por la Universidad, se extiende el presente dictamen favorable para que continúe con el proceso correspondiente.

Ing. Augusto Ernesto Pérez Hernández
Revisor

UNIVERSIDAD PANAMERICANA FACULTAD DE CIENCIAS DE LA EDUCACIÓN
Guatemala a los cinco días del mes de diciembre del año dos mil trece.-----

En virtud de la Práctica Profesional Dirigida con el tema “**Carencia de Políticas Educativas en el área de los Institutos Básicos de Telesecundaria**”, presentado por **Juan de Jesús Agustín Paz** previo a optar al grado académico de Licenciatura en Pedagogía y Administración Educativa, reúne los requisitos técnicos y de contenido establecidos por la Universidad y con el requisito de Dictamen de Asesor (a)-Tutor (a) y Revisor, se autoriza la **impresión** del informe final de Práctica Profesional Dirigida.

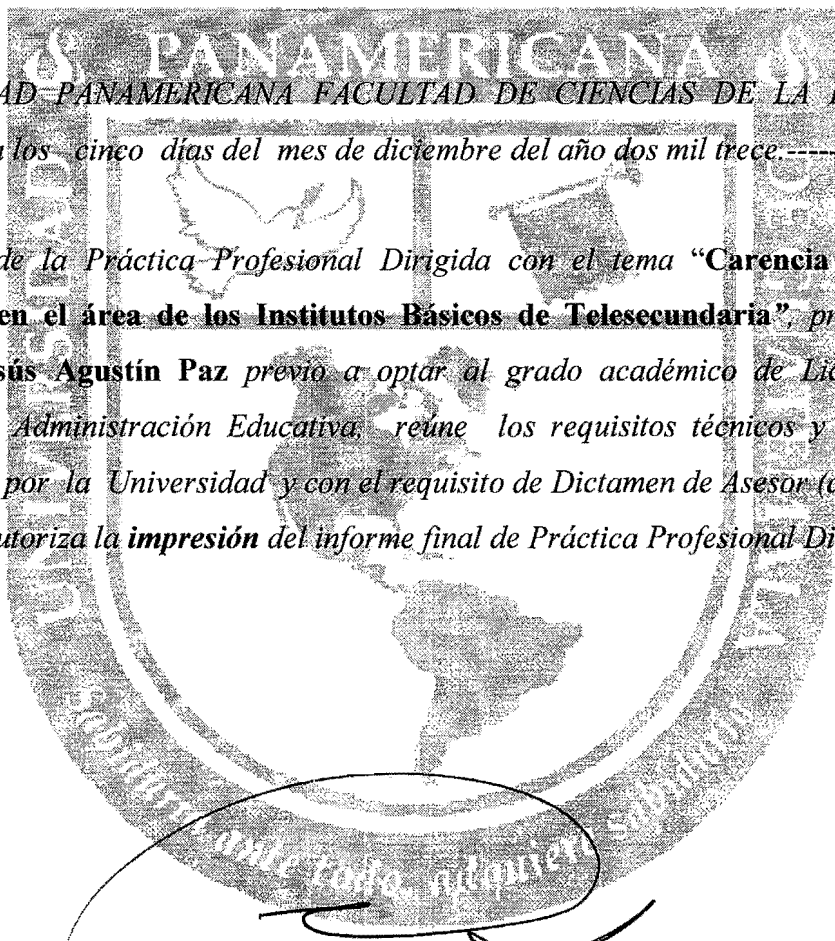

Lic. Dinno Marcelo Zaghí García
Decano
Facultad de Ciencias de la Educación

Contenido

Resumen	i
Introducción	ii
Capítulo 1	1
Marco contextual	1
1. Diagnóstico institucional	1
1.1. Información General	1
1.2. Extensión territorial	1
1.3. Ambiente	1
1.4. Límites geográficos	1
1.5 Croquis del edificio	2
1.6 Datos históricos	2
1.7 Idioma que se habla	3
1.8 Religiones de los alumnos	3
1.9 Población estudiantil	4
1.10 Recursos	4
1.11 Servicios generales	4
1.12 Organigrama del centro educativo	5
1.13 Misión	5
1.14 Visión	5
1.15 Políticas	5
1.16 Objetivo general	5
1.17 Objetivos específicos	6
1.18 Metas	6

Capítulo 2	7
Marco metodológico	7
2.1 Problemática detectada	8
2.2 Priorización de problemática detectada	9
2.3 Definición del problema	10
2.4 Justificación del problema	10
Capítulo 3	11
Propuesta	11
3.1 Definición de la propuesta	11
3.2 Objetivos	11
3.3 Marco teórico	12
3.4 Diseño de la propuesta de solución	17
3.5 Estrategia de implementación de la propuesta	17
3.6 Descripción del proceso de implementación o validación de la propuesta	18
3.7 Presentación de la propuesta	18
3.8 Incorporación de mejoras a la propuesta	19
Conclusiones	21
Recomendaciones	22
Referencias	23
Anexos	24

Índice de Tablas

Tabla 1 Calendarización	3
Tabla 2 matrícula escolar	4
Tabla 3 profesionales	4
Tabla 4 FODA	7

Resumen

El presente trabajo de informe realizado en el Instituto nacional de educación básica de Telesecundaria en la aldea la Palmilla Usumatlán Zacapa, con el propósito de dar la oportunidad de dar conocer a la población la propuesta sobre las políticas educativas en el área Rural, para mejorar la calidad de vida en las poblaciones más alejadas.

Fortalecer la educación en el área Rural es una responsabilidad de todos los administradores, proponiendo a las autoridades que, es necesario que las diferentes formas de políticas estén de acuerdo al contexto de la población.

Las actividades que se realicen estén dentro del entorno que la comunidad tiene a disposición en vista que no todas las poblaciones tienen los mismos recursos.

Es importante fortalecer integralmente trabajo en equipo, es decir padres de familia, catedráticos y alumnos, la visión y la misión puedan ser conocidas por los diferentes sectores educativos de la localidad para mejorar la calidad y la vez dar solución a los diferentes problemas que se presentan dentro de los institutos nacionales de Telesecundarias.

Introducción

La práctica administrativa, es una buena experiencia que enriquece el conocimiento durante el periodo de su realización, es aquí donde los estudiantes aprenden a cumplir con las actividades que el director exige. El presente estudio se realizó en el instituto nacional de educación básica de telesecundaria en la Aldea La Palmilla Usumatlán Zacapa, acerca de políticas educativas.

Los resultados del presente informe son satisfactorios, porque se tiene una propuesta, objetivos, hay metas, visión, misión propia del instituto nacional de Telesecundaria. Existe la calidad profesional con principios y conducta aceptable como para dirigir esta institución, pues se busca dar el mejor servicio a la población educativa del área y la región,

Entendiéndose las diferentes necesidades que son necesarios tomar muy en cuenta la cultura, el clima, horarios, no cabe duda que si a esto le agreguemos el factor de inseguridad pues es básico que las políticas sean adecuadas para favorecer la comunidad educativa local y regional.

Por esta razón es necesario la elaboración de un planteamiento de la política de la educación de la institución, dejando primeramente claro la visión, la misión, y sus objetivos a si mismo enfocar las políticas de la supervisión educativa del municipio.

Este trabajo sustenta los resultados que se han obtenido del diagnóstico que se realizó durante varias reuniones con padres de familia y docentes, para mejorar las diferentes áreas que ocasionan ciertos problemas.

El documento está estructurado de la siguiente manera, Introducción, marco Conceptual, Marco Metodológico y propuesta de solución, descripción del trabajo de campo, diseño de la propuesta, descripción del proceso, incorporación de la mejora de la propuesta, conclusión.

Finalmente se dan a conocer las conclusiones, recomendaciones de la realización de la práctica administrativa y Biografía.

Capítulo 1

Marco Contextual

1. Diagnóstico institucional

1.1. Información General

El Instituto Nacional de Educación Básica de Telesecundaria está ubicado en la Aldea La Palmilla, Municipio de Usumatlán.

1.2. Extensión territorial

Cuenta con una extensión territorial de 257 Km² cuadrados; la altitud 14° 56 '52 y longitud este 89° 46 36, es de 900 mts sobre el nivel del mar.

1.3. Ambiente

En el área se puede contar con 2792.4 horas de brillo solar en el año y un ambiente bastante despejado. Una característica importante de la zona es que está muy influenciada por la actividad oceánica del mar caribe y es una área con presencia de canículas o veranillos dentro del periodo lluvioso.

1.4. Límites geográficos

La comunidad limitada al norte con la aldea Pueblo Nuevo, al Sur con la aldea Antombran, Huite, Al Este con el caserío del Remolino y los Bordos al Oeste con la cabecera del municipio. Carreteras que conectan a la aldea La Palmilla.

La aldea La Palmilla tiene carretera asfaltada que la comunica con Teculután Municipio de Zacapa y tiene carretera que le lleva al municipio de Usumatlán

Con una entrada y salida a la carretera del atlántico y está ubicada en el kilómetro 115.

1.5 Croquis del edificio

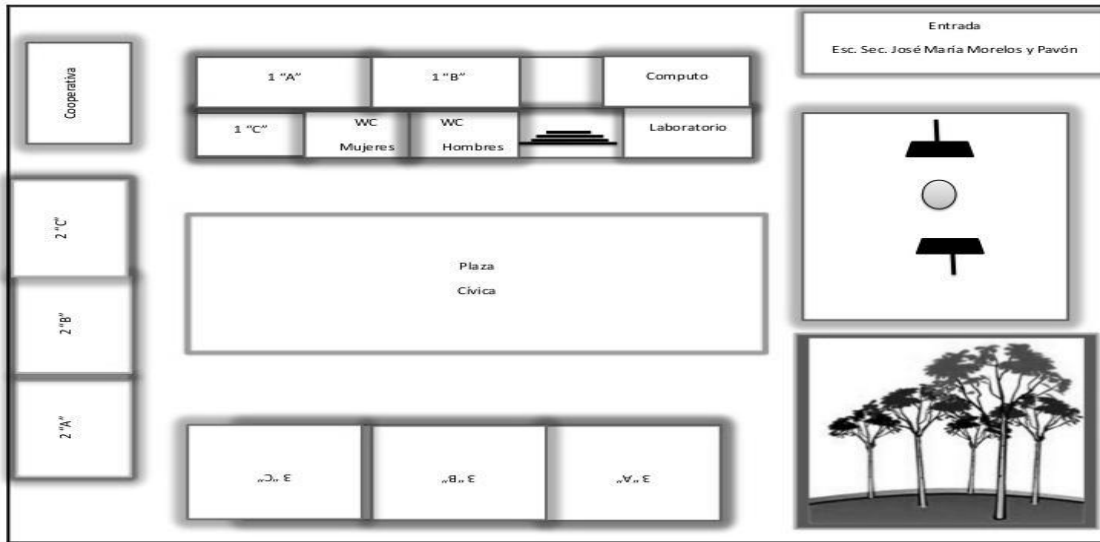

1.6 Datos históricos

El Instituto nacional de educación básica de telesecundaria está ubicado en la escuela rural mixta de la Palmilla Usulután es una Institución formadora de jóvenes con valores al servicio de la comunidad y a nuestro país Guatemala y que brinda la oportunidad a todos los interesados con deseo de superarse tanto individual como colectivamente.

El día viernes 7 de noviembre del 2,008 se apertura el nuevo centro de educación, instituto nacional de educación básica de telesecundaria en primera sesión en el local que ocupa la Escuela Oficial Rural Mixta de la aldea la Palmilla, estando presente: Lic. Edna Edith Ramírez cordón supervisora educativa del distrito escolar 19-0611 del municipio de Usulután, profesora Lesbia Patricia Jacinto flores directora de la escuela, señora Sandra Barrillas de oliva presidenta del Comité comunitario de desarrollo, padres y madres de familia acordaron establecer el instituto nacional de educación básica.

Por el momento el establecimiento está ocupando las instalaciones de la escuela de la localidad ocupamos 1 salón de clase, 3 servicios sanitarios, 1 área recreativa y cancha deportiva. Cuenta con 1 Maestros-Director, que atiende a 10 jóvenes. Madres y Padres de familia, dan el apoyo a sus hijos, colaborando en las diferentes actividades para el mejoramiento educativo de los estudiantes.

1.7 Idioma que se habla

Español.

Costumbres. Actividades que se realizan en el establecimiento son: deportes, demostraciones de lo aprendido, vinculación con la comunidad, perspectivas del camino recorrido.

Calendarización del establecimiento

Tabla 1 Calendarización

Deportes	Demostración de lo aprendido	Vinculación con la comunidad	Perspectiva del camino recorrido
Competencias escolares con otras telesecundarias	Primer Tema: Salud.	Primer vinculación Deschatarizar	Tercera semana de noviembre.
Participación escolar entre aulas	Segundo tema: Productividad Tercer tema: Cultural.	Segunda vinculación Siembra de cultivos Tercer vinculación: Creación o elaboración de alguna manualidad	Lunes presentación de trabajos. Martes: Platos típicos.
			Miércoles: Presentar experimentos.
			Jueves: hacer diversas comidas.
			Viernes: Tarde deportiva.

Fuente: Elaboración propia 2013

1.8 Religiones de los alumnos

Católicos, Sabáticos, Testigos de Jehová, Evangélicos Protestantes.

1.9 Población estudiantil

Tabla 2 Matrícula Escolar

Grados	M	F	Total
Primero básico	11	11	22
Segundo básico	8	4	12
Tercero básico	4	5	9
Total			43

Fuente: Elaboración propia 2013

1.10 Recursos

Recursos profesionales

Tabla 3 Profesionales

Profesores	Pensum	Grado	Alumnos
Juan de Jesús Agustín Paz	PES	Primero básico	22
Paola Vargas	PEM	Segundo básico	12
Byron Volbito	Cursos	Tercero básico	9

Fuente: Elaboración propia 2013

Recursos tecnológicos

1Computadora Cañonera

1.11 Servicios generales

Sanitarios

Energía Eléctrica.

Drenaje

Tren de aseo.

1.12 Organigrama del centro educativo

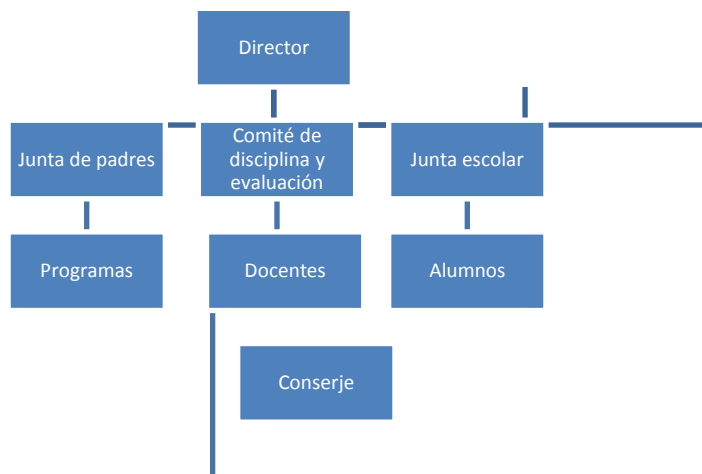

1.13 Misión

Somos una institución Educativa incluyente, innovadora y proactiva, comprometida en la formación integral de jóvenes, que brinda educación de calidad con igualdad de oportunidades, contribuyendo al desarrollo de la Comunidad y a la construcción de la convivencia pacífica en Guatemala.

1.14 Visión

Ser una institución Educativa, que contribuya a la formación integral de jóvenes, como parte de una nación multicultural, intercultural y plurilingüe, que responde a las necesidades sociales de su comunidad a través de una educación de calidad con equidad, participación y pertinencia en la construcción de una Cultura de Paz.

1.15 Políticas

Proveer el acceso a la educación de calidad con equidad, en el marco de la Multiculturalidad e interculturalidad del país, la Reforma Educativa y los Acuerdos de Paz; garantizando el acceso a la educación gratuita a todos los niños y niñas, Especialmente a los que viven en pobreza y extrema.

1.16 Objetivo general

Facilitar la oportunidad al sector interesado en escuchar las propuestas, proponer políticas educativas que fortalezcan la educación integral a los institutos de Telesecundaria.

1.17 Objetivos específicos

Mejorar la comunicación para tomar decisiones en la política de la educación. Ampliar la cobertura de acuerdo a las necesidades en su contexto.

Fortalecer la educación de calidad por medio de un triángulo participativo, padres de familia, docentes y alumnos.

1.18 Metas

Fortalecer la capacidad intelectual y emocional de los alumnos en su aprendizaje y que les permita desarrollarse integralmente dentro de la sociedad educativa.

Acompañar a los alumnos en sus destrezas y habilidades para que sean competentes dentro del mismo contexto educativo.

Capítulo 2

Marco Metodológico

Tabla 4 FODA

Fortalezas	Oportunidades
Es un instituto en crecimiento en calidad y numéricamente.	Participación grupal de convivencia en los diferentes eventos académicos.
Buena relación con los padres de familia.	Acceso a la información internet por medio de la comunidad.
Buenas relaciones humanas. Con docentes y padres de familia	Gestión para construir un edificio escolar para instituto nacional de educación básica de telesecundaria
Apoyo de la municipalidad con pagar personal docente.	Visión clara
Se cuenta con el respaldo de los docentes.	Misión definida
Reuniones con los padres de familia.	Apoyo del supervisor del distrito
Capacitación por el MINEDUC al personal docentes.	Buena preparación de los docentes
Capacitación de los padres de familia en las actividades de sus hijos.	
Preparación universitaria y académica hacia los docentes.	

Debilidades	Amenazas
Falta de equipamiento didáctico. Falta de docentes por MINEDUC. Falta de seguridad como para dejar cosas de valor Instalaciones no adecuadas para el nivel básico. Mantienen con llave los baños los profesores de la primaria para que nos ocupen los alumnos del nivel básico. No se cuenta con edificio propio Nuestro mobiliario es maltratado por los jóvenes de la primaria Falta de una oficina .La falta de empleo en los padres de familia.	Falta de fondos en el establecimiento Los padres de familia son pobres económicamente. Grupos de jóvenes que se dedican a delinquir en la comunidad. Falta de docentes. Bajo rendimiento de los alumnos que vienen de la primaria (deserción) Mala formación en su comportamiento cuando vienen al básico Tener limitado el servicio básico para los alumnos y docente. Falta de apoyo de los maestros de la primaria.

2.1 Problemática detectada

El Instituto Nacional de Educación Básica de Telesecundaria por ser nuevo, no cuenta con toda las instalaciones básicas pues estamos en una escuela primaria, después de cuatro años la comunidad empieza a creer que el trabajo de calidad y el desarrollo profesional que se ha venido haciendo, porque al principio muchos se dedicaron a calumniar a estos institutos, mal informando que eran solo una prueba que si no funcionaba se cerrarían, pero a este tiempo con responsabilidad nuestro trabajo como docente y administrativo demuestra que somos una institución seria, que tenemos una visión y una misión bien definida los resultados con los que contamos son los siguientes representados en FODA .Aplicada la matriz FODA se encontraron diversas debilidades y amenazas dentro de instituto de las cuales se priorizaron la más importantes, y una de ellas es, la carencias de las políticas educativas en el área rural, proponemos que se hagan políticas de igualdad tanto para el área urbana como la rural. La educación debe llegar a los más necesitados si queremos que nuestra nación cambie, pues solo

con educación podemos cambiar la mentalidad de nuestra gente. Crear políticas de educación básica para las áreas rurales en base a los estudios planteados de los diversos contextos, esto implica su cultura, geografía, economía, estructura, edificios, ambientes. La educación debe estar para todos con calidad y para ello debe haber inversión en el área rural definida, pues es allí donde se encuentran los niños desnutridos, la pobreza extrema, la falta de vivienda, la falta de oportunidad de trabajo, embarazos prematuros, le pedimos a los encargados de la educación que no nos dejen solos en esta situación, porque es interés de todos y si descuidamos la educación en el área rural, fracasará gran cantidad de jóvenes por que se quedaran sin oportunidades de superación y afectará a todos.

Mejorar la comunicación para tomar decisiones en la política de la educación. Ampliar la cobertura de acuerdo a las necesidades en su contexto.

Fortalecer la educación de calidad por medio de un triángulo participativo, padres de familia, docentes y alumnos.

2.2 Priorización de problemática detectada

En mi opinión, la educación comienza en casa. Un docente es un instrumento para transmitir conocimientos a las nuevas generaciones y de ayuda para lograr a cabo el proceso educativo, mientras que los padres son quienes deben guiar a los hijos en el largo camino a recorrer.

Pero por distintas razones esta meta no se cumple, por ejemplo hay padres que están más preocupados por ganar dinero para darles una buena educación a sus hijos, pero no tienen tiempo para conversar con sus hijos, ni mucho menos para acudir a las reuniones escolares de padres de familia, creen que con llevarlos a la escuela es suficiente.

Resultando estas actitudes en el abandono emocional de los hijos, lo que trae como consecuencia el poco interés que los muchachos ponen en la superación académica.

Es por estas razones que hoy más que nunca nuestro país necesita que reflexionemos en la importancia de la educación y seamos conscientes de que, en la medida en que cada uno de nosotros desde nuestra trinchera, sea ésta como ama de casa, medico, profesor, obrero, o funcionario público, se comprometa a trabajar por el desarrollo personal y familiar; nuestro país y nuestra juventud tendrán un mejor futuro.

2.3 Definición del problema

La carencia de políticas de educación básica, para las áreas rurales, principalmente en los institutos de educación básica de telesecundaria en base a lo largo desde su creación ha sido diferente en el trato, tanto profesional como en los estudiantes, pues primero que trabajamos hasta el mes de noviembre mientras que los otros llegan a octubre, otra política es que para estos establecimientos tiene que haber un solo docente para todas las materias, por otra parte sufrimos muchas amenazas hasta de cobros y despido si faltamos hasta el día de nuestro cumpleaños. Es más este sector es descuidado en su contexto por falta de revisión de los diferentes planteamientos que se le proponen, esto implica su cultura, geografía, economía, estructura, edificios, ambientes. La educación debe estar para todos con calidad y para ello debe haber inversión en el área rural definida, pues es allí donde se encuentran los niños desnutridos, la pobreza extrema, la falta de vivienda, la falta de oportunidad de trabajo, embarazos prematuros, le pedimos a los encargados de la educación que no nos dejen solos en esta situación, porque es interés de todos y si descuidamos la educación en el área rural, fracasará gran cantidad de jóvenes por que se quedarán sin oportunidades de superación y afectará a todos.

2.4 Justificación del problema

Aplicada la matriz FODA se encontraron diversas debilidades y amenazas dentro de instituto de las cuales se priorizaron la más importantes, es la elaboración de las políticas educativas en el área rural con los Institutos nacionales de educación básica de telesecundaria, pues no tenemos derecho a escalafón, trabajamos hasta noviembre, mientras los otros institutos llegan a octubre, no contamos con las ayudas para los estudiantes queda el gobierno, la modalidad de serán catedrático por grado, por exigimos que cada docente debe tener 35 estudiantes de lo contrario solo se enviara un docente a cubrir los grados básicos, nos ponen en desventaja ante las escuelas que utilizamos porque todo lo pasa es culpa de los docente y alumnos, constantemente se violan los derechos de los catedráticos y los alumnos, para no estar en desventaja en lo antes expuesto, proponemos que se dé la misma atención a los institutos de telesecundaria en el rural de lo contrario seremos siempre visto como menos importantes ante los demás. Queremos dar lo mejor pero es necesarios que nos tomen en cuenta como todos y gozar de los mismos derechos. La educación debe llegar a los más necesitados si queremos que nuestra nación cambie, pues solo con educación podemos cambiar la mentalidad de nuestra gente.

Capítulo 3

Propuesta

Las carencia de políticas educativas fundamentadas a la calidad educativa en el área rural para los institutos nacionales de educación básica de telesecundaria, que los docentes sean contratados como profesores y no como técnicos, que tenga el derecho de escalafón, que los alumnos reciban los mismos beneficios que los otros INEB Tradicionales, es decir derechos a la bolsa de útiles, y salir en el mismo mes como todos, y dar cobertura nacional con personal docente.

3.1 Definición de la propuesta

La educación es gratuita, contenido en la Constitución Política de la República de Guatemala, sin embargo, cuando se determinan las políticas educativas no toman en cuenta a los sectores para validar las medidas. Se propone que en las políticas de cambio den a todos la oportunidad de expresar y aportar nuestros conocimientos principalmente en el área rural donde se viven las experiencias más grandes de desigualdad. Queremos una educación que tenga los mismos derechos que los demás pues todos somos guatemaltecos y todos lo merecemos el mismo trato.

3.2 Objetivos

Objetivo general

Facilitarla oportunidad al sector interesado en escuchar las propuestas, para realizar políticas educativas que fortalezcan la educación integral.

Objetivos específicos

Mejorar la comunicación para tomar decisiones en la política de la educación.

Ampliar la cobertura de acuerdo a las necesidades en su contexto.

Fortalecer la educación de calidad por medio de un triángulo participativo, padres de familia, docentes y alumnos.

3.3 Marco teórico

Que son políticas Educativas.

Es el estudio del conjunto de fuerzas que intentan dar dirección al proceso educativo y las relaciones que se dan, entendido como la intersección entre la sociedad para la configuración y control de la práctica de la educación dentro una función social.

En las políticas educativas, se entiende como la incorporación de las tecnologías en la comunicación en los centros escolares. Esta incorporación se realiza a dos niveles: gestión del centro en su conjunto y práctica docente.

Existen diferentes formas de hacer efectiva la introducción de las nuevas tecnologías en el sistema escolar, que se propician y facilitan a través de múltiples convocatorias de premios y ayudas por parte de la administración educativa. Nos referimos, por un lado, a uso de las Tic como nueva vía de comunicación entre todos los agentes que integran la comunidad educativa (profesorado, alumnado y familia).

Políticas educativas y buenas prácticas con incorporación de la tecnología de la comunicación.

El uso de las Tecnologías) y, por otro lado, como medio promoción de materiales didácticos desarrollados en software libre para su uso en las aulas, cuya producción y calidad ha aumentado notablemente en los últimos años gracias al esfuerzo del profesorado implica notablemente en los últimos años, gracias al esfuerzo del profesorado implicado en buenas practicas docentes.

En cuanto a los principales ámbitos de incidencia o actuación política, así como programa de incentivación relacionados con la innovación o buenas prácticas con tecnología, se identifican tres planos conceptuales vinculados a la innovación educativa de la tecnología en el plano social, institucional y plano curricular.

El nivel social se refleja en la actuación política como un plano de actuación encaminado a fomentar una mayor calidad de vida de la ciudadanía, un mayor equilibrio social y territorial y una ampliación de tejido productivo andaluz para mejorar su competitividad. Como podremos observar, es un plano conceptual de gran impacto y se concreta a través de medidas de impulso en torno a tres áreas de incentivación: sociedad del conocimiento y educación, investigación educativa y proyectos educativos de cooperación Europea. La sociedad del conocimiento, como

núcleos aglutinados de actuaciones, tiene derivaciones para las buenas prácticas con Tic en el ámbito educativo, en dos sentidos la transformación de la cultura escolar y la creación de nuevos entornos de enseñanza aprendizaje.

Las medidas que se ponen en marcha para estos objetivos son los siguientes.

El nivel institucional constituye una área de actuación importantes en las políticas educativas andaluzas, pues se orienta a facilitar el acceso de las TIC a toda la comunidad educativa andaluza a través de medidas estructurales y formativas como son: dotación de infraestructuras tecnológicas en los centros educativos, equipamiento tecnológico y conexión de los centros docentes públicos a internet, y concretándose en la creación de centros educativos innovando la tecnología en los centros educativos, progresivamente generalizados a todo el mapa educativo de la comunidad.

Por último, el nivel curricular es un plano de actuación política que se orienta a la integración de las Tic en las aulas y centros educativos. Este nivel se concreta en actuaciones que priman y subvencionan proyectos innovadores con Tic, procedentes de centros educativos públicos. En este sentido, la ampliación de las TIC, puede asociarse a la gestión del centro o la práctica docente. En la práctica docente se apoyan proyectos de innovación docente que priorizan el uso de la incorporación de la tecnología en los centros educativos; así como propuestas de programas educativos y materiales curriculares.

En este sentido, podemos concluir que integración de las tecnologías en los centros educativos en las aulas se contextualiza en un objetivo de largo alcance que afecta a la transformación de la cultura social y económica general, dando a las tecnologías, el carácter de recurso clave para impulsar y modernizar a la sociedad en su conjunto. }

Políticas educativas y su desempeño.

En términos de política educativa, la respuesta de la abundante literatura académica a la pregunta ¿Qué tipo de política es la adecuada para aumentar el acceso y la calidad de la educación? No es sencilla y, muchas veces, incluso es contradictoria.

Políticas educativas en américa latina

Como se menciona más arriba, el objetivo principal de la política educativa en la región, durante la década de los noventa, fue el mejoramiento de los logros académicos de los estudiantes. Al

respecto, las políticas educativas en América Latina priorizan los siguientes aspectos a) descentralización de la educación, b) mejoramiento de la educación en términos de equidad y calidad, c) incentivos a los profesores, d) la creación de sistemas de evaluación de logros académicos y e) intervenciones por el lado de la demanda.

La descentralización se refiere a la transferencia de competencias tanto administrativas como pedagógicas del gobierno central a los gobiernos locales o las escuelas. A lo largo de la región se encuentran dos tipos de descentralización. Primero es la descentralización basada en la transferencia de responsabilidades a gobiernos locales. Chile, Argentina y Brasil han seguido esa línea. Los efectos de esos programas varían en cada país y gobierno local. La conclusión más importante que se extrae de estas experiencias es que el impacto de transferir competencias administrativas y/o pedagógicas a gobiernos locales, depende del desarrollo técnico, administrativo y financiero de cada gobierno local. Al respecto, en la literatura se encuentra que la descentralización funciona bien en aquellos gobiernos locales con más altos niveles de desarrollo técnico administrativo financiero. El segundo tipo de descentralización se basa en transferencias de competencias a las escuelas. Los casos más representativos son los de América Central. Nicaragua, el salvador, Guatemala, Honduras han implementado programas en donde la administración se hace desde las escuelas. En estos casos se encuentran efectos positivos y significativos en la asistencia escolar en áreas rurales remotas. No obstante, no se registran efectos significativos en los logros académicos de los estudiantes. Generalmente, el mejoramiento de la educación en términos de equidad y calidad ha sido llevado a cabo a través de programas dirigidos a escuelas de bajos recursos con el fin de mejorar su infraestructura, a través de la provisión de libros de texto y otros útiles escolares y a través de apoyo a la capacitación de los profesores.

Política educativa diversos Enfoques.

Dentro de esa perspectiva de fructíferos intercambios iniciados hace más o menos una década, el espadarazo definitivo para la confección de este volumen se produjo en la primavera de 2004. En esas fechas, disfrute una estancia como profesor visitante en el Área académica de ciencias de la educación de la universidad Autónoma del Estado de Hidalgo. Ese periodo de intenso contacto con los profesores y alumnos de esa casa de estudios, pude confirmar plenamente la opinión que había ido configurado con anterioridad. Me reafirme en que la base común de

inquietudes compartidas por profesores españoles y mexicanos, superaban en muchos a la casuística partículas de cada contexto concreto. Y con una consecuencia práctica y lógica de ese proceso de reflexión, en donde contaron con peso específico la dinámica de la clase las lecturas, los contactos formales e informales con alumnos con alumnos y profesores de aquella universidad y de otras de aquel país, me llevaron a conformar este proyecto editorial.

Pese a todas las diferencias que puedan identificar en la situación educativa de México y España (las cuales reconozco, son pocas), el avance imparable de globalización en su acepción más amplia, me reafirma en la creencia de que la política educativa de ambos países se enfrenta gran medida a reto muy parecidos y a problemáticas con muchos puntos de contacto. Sobre esa base de partida se configuro el presente libro. El objetivo consistió en presentar diversos ensayos sobre cuestiones candentes de política educativa, redactados por especialistas mexicanos y españoles. Se trataba de ofrecer un elenco variado de temáticas metodológicas de análisis, las cuales aportaran reflexiones, argumentos de contraste que permitieran un fructífero dialogo en la búsqueda de planteamiento novedosos. El lector calibrara al final hasta qué punto se ha alcanzado ese propósito.

En lo que respecta a los ensayos que se compilan, el primero de ellos corresponde al Profesor Tiburcio Moreno de la Universidad Autónoma del Estado de Hidalgo (México),

Ya citado el inicio de la presentación. El trabajo se centra en la educación secundaria de aquel país, de la cual ofrece un incisivo y completo análisis. Su lectura permite comprobar hasta qué punto los problemas y las dificultades en esa etapa educativa resultan comunes, prácticamente similares a buen número de países. Aunque se trate de contextos peculiares, las variables singulares que los diferencian, no consiguen desdibujar un significativo conjunto común de dificultades que tienen una gran medida causas muy semejantes. La situación de desorientación que produce el alto número de alumnos suspendidos, la dificultad del profesorado para motivar a los estudiantes, el impacto de los informes internacionales de evaluación o las respuesta algo descoordinadas de las responsables de la administración educativa, son analizadas con detalle en ese trabajo. A lo largo del estudio queda bien claro que se trata de una etapa sumamente complicada, la cual es catalogada a lo largo del mismo recogiendo el pensamiento de destacados autores como “el nivel educativo más difícil de transformar” por su parte, el trabajo de la profesora concepción Barrón, reconocida especialista de la Universidad Nacional Autónoma de

México, se centra en la reflexión sobre aspectos muy destacados de la política universitaria de su país.

Políticas educativas y trabajo docente.

Esta nueva regulación repercute directamente en la composición, estructura y gestión de las redes públicas de enseñanza. Se implementan medidas que alteran la configuración de las redes en sus aspectos físicos y organizacionales forjando adecuaciones según los criterios de productividad, eficacia, excelencia y eficiencia, presentes en los programas de reforma.

Partimos de la constatación de que la conferencia mundial sobre educación para todos, realizada en Jomtien en 1990, representó una nueva orientación para reformas educacionales de los países más pobres y poblados del mundo: la educación para la equidad social. Para cumplir los compromisos ahí establecidos, los países en desarrollo tuvieron que llevar a cabo estrategias para elevar el nivel de atención de la población, pero sin aumentar en la misma proporción las inversiones. La reproducción de las desigualdades sociales deberían preocuparse a través de la expansión de la educación, lo que permitiría a las poblaciones en situación vulnerable encontrar caminos para su supervivencia (Carnoy, 1992). La educación como medio de distribución de la renta y movilidad social se suma a la noción de que el acceso a la cultura letrada e informatizada se constituye en el único medio de ingresar y permanecer en el mercado de trabajo o sobrevivir en la llamada “sociedad del tercer milenio” (Delors, 1998). Se observa, entonces un doble enfoque en las reformas educativas que se implantan en este periodo en América latina: la educación dirigida a la formación para el trabajo y la educación para la gestión y disciplinamiento de la pobreza (Oliveira, 2000). Las fórmulas para expandir los sistemas de enseñanza de esos países, que enfrentan todavía procesos de reforma de estados orientados por recortes en el gasto público (Salma & Vailier, 1997), deberá obtenerse mediante estrategias de expansión y financiamiento, que van de focalización de las políticas públicas educativas hasta al recurso al voluntarismo.

Por tal motivo es, esas reformas están marcadas por estandarización de procesos administrativos y pedagógicos, que posibilitan bajar costos y definir gastos y garantizar el control centralizado de las políticas. El modelo de gestión escolar adoptado combina formas de planeamiento y control central en la formulación de políticas con la descentralización administrativa en la ejecución de las mismas. Tales estrategias posibilitan arreglos locales como la complementación

presupuestaria con recursos de la propia comunidad y la búsqueda de socios en el sector privado. De este modo, la equidad se lograría con las políticas de financiamiento, a partir de la definición de costos mínimos asegurados para todos. La flexibilidad presente en este modelo es puesta en práctica mediante la descentralización administrativa por medio de transferencia de obligaciones de los órganos centrales a las escuelas y la municipalización de la enseñanza fundamental; la descentralización financiera que permite a la escuela mayor flexibilidad en la gestión y captación de recursos externos y finalmente, la descentralización pedagógica mediante la exigencia legal de elaboración colectiva del proyecto pedagógico por parte de cada establecimiento educativo. La expansión de la educación básica realizada de esta forma ha sobrecargado en gran medida a los trabajadores docentes. Esas reformas han causado la reestructuración del trabajo pedagógico, a partir de la combinación de diferentes factores que se hacen presentes en la gestión y organización del trabajo escolar, teniendo como corolario mayor responsabilidad de los profesores y mayor compromiso de la comunidad. Agregar fundamento teoría sobre calidad educativa.

3.4 Diseño de la propuesta de solución

Las carencia de políticas educativas fundamentadas a la calidad educativa en el área Rural para los institutos nacionales de educación básica de telesecundaria, que los docentes sean contratados como profesores y no como técnicos, que tenga el derecho de escalafón, que los alumnos reciban los mismos beneficios que los otros Instituto nacional de educación básica de telesecundaria. Tradicionales, es decir derechos a la bolsa de útiles, y salir en el mismo mes como todos, y dar cobertura nacional con personal docente.

3.5 Estrategia de implementación dela propuesta

Dar a conocer el currículo nacional base y sus reformas

Capacitar a los docentes en las nuevas disposiciones del Ministerio de educación.

Capacitar a los padres de familia en las nuevas políticas actuales.

Informar a los alumnos de los cambios constantes en las carreras por el Ministerio de educación.

3.6 Descripción del proceso de implementación o validación de la propuesta

La validación realizada ante los diferentes actores de la Coordinación Técnica Administrativa, del Instituto Nacional de Educación Básica de Telesecundaria La Palmilla Usumatlán departamento Zacapa

Con base a la aplicación de la siguiente agenda.

Bienvenida por el practicante: Juan de Jesús Agustín Paz

Presentación de los objetivos.

Presentación del marco teórico.

Descripción del trabajo de campo.

Descripción del proceso para llegar a planteamiento del problema.

Presentación de mi propuesta y sugerencia de expertos.

Espacio para los profesores, para mejorar la propuesta.

Solicitar a los presentes, conformar un equipo Técnico para evaluación y Seguimiento de la propuesta.

Refrigerio para los presentes.

Agradecimiento por el practicante.

Lugar de la reunión: Escuela Oficial Mixta la Palmilla Usumatlán

3.7 Presentación de la propuesta

Fecha: 13 de junio 2013

Hora: 3:00 pm.

Invitados: profesores, Directores

De acuerdo a la reunión, se expuso para cada uno de los presentes las siguientes:

Acciones que se enmarca la validación de la propuesta para la incorporación de mejora.

Los objetivos de la reunión fueron, validar la propuesta de solución presentada por el Practicante administrador, con la participación de los administradores, para el Mejoramiento de la eficiencia administrativa del instituto.

Presentación del marco teórico, en esta fase se explicó las teorías; como fundamento Científico para la propuesta. En la descripción del trabajo de campo, Se describió las acciones realizadas, con los resultados alcanzados.

La descripción, del proceso para llegar al planteamiento del problema, se presentó el FO DA, como base para la propuesta. Y sobre la presentación de la propuesta.

Así mismo terminando la presentación se solicitó a cada uno de los presentes para Opinar, aportar sobre la mejora de la propuesta.

Los logros alcanzados, son los aportes de cada uno de los profesores para la mejora dela propuesta para resolver las necesidades del instituto.

Los participantes fueron los padres de familia, profesores, alumnos y personal que acompañaron la actividad.

3.8 Incorporación de mejoras a la propuesta

Falta de un docente.

Es urgente que manden un docente por el bien de la comunidad y los alumnos para que tengan calidad de educación, el perfil que sea el adecuado para esta modalidad por el modelo que se aplica como es el constructivismo. Utilizar palabras técnicas.

Falta de textos escolares.

Tenemos cuatro años de no contar con los libros de textos, siempre andamos prestando a veces ya no quieren prestar dice se me están perdiendo y da pena pero, qué podemos hacer poner la cara dura por la necesidad de enseñar a los alumnos el conocimiento del saber.

Falta de un edificio escolar propio.

Es difícil estar en lugar que no sea propio pues por falta de edificio no hemos aceptado equipos de cómputo, no tenemos espacio ni seguridad y eso nos limita a tener una mejora tecnológica.

Falta de apoyo por la supervisión.

El apoyo se ve que lo reciben las escuelas primarias casi en todo y por lo mismo cuesta gestionar sin embargo nos exponemos hasta que quizá nos quiten el trabajo por ver algunas mejoras para nuestros institutos.

Falta de estudiantes en los institutos nacionales de telesecundarias.

Debido a la poca información de la metodología y críticas por los mismos docentes de la primaria por celo del establecimiento ellos mismos recomiendan que se vallan a otro lugar pero, el trabajo con humildad le está dando una respuesta a la población y creemos que vamos por el buen camino, callados con nuestra boca y hablando nuestro trabajo.

Falta de servicios sanitarios.

Por ultimo no tenemos los sanitarios de la escuela disponibles, los dejan con llave los docentes de la primaria, tenemos que buscar apoyo por otra parte, no es que hallamos gestionado con la primaria pues ellos dicen que no están en buen estado y que se habilitaran cuando los hallan arreglado, pero no es motivo para pelear ni disgustarnos siempre buscamos solución con el Comité de Desarrollo de la comunidad.

Conclusiones

- Con las diferentes capacitaciones que se han realizados sean logrado cambios interesantes en la población de la Aldea Palmilla, Municipio Usumatlán, y han manifestado más confianza en la institución.
- Se ha Fortalecido la capacidad intelectual y emocional de los alumnos en su aprendizaje y que les ha permitido desarrollarse integralmente dentro de la sociedad educativa, los comentarios son muy valiosos dentro de los sectores educativos activos.
- Acompañar a los alumnos en sus destrezas y habilidades para que sean competentes dentro del mismo contexto educativo se ha convertido para cada docente una tarea fuerte, los padres de familia son el soporte después de la participación en las capacitaciones gracias a Dios y a ellos la educación sigue para todos sin acepción, pues lo que se quiere es educar al pueblo para salir adelante en nuestro país.

Recomendaciones

- Se recomienda que se organicen los administradores y docentes para luchar por las poblaciones rurales, y que reciban una educación de calidad. Se sugiere hacer valer la propuesta a favor de los estudiantes, aplicando políticas educativas que impulsen el desarrollo de nuestras comunidades en área rural.
- Mejorar las políticas educativas en el área rural, gestionando las diferentes necesidades básicas que tienen estos lugares de nuestro país. Informar sobre las políticas educativas de acuerdo a su contexto.
- Los administradores propongan la innovación al área rural donde están los institutos básicos de telesecundaria.
- Se recomienda al personal administrativo que no sean excluyentes de los institutos básicos de telesecundaria.
- Mantener la visión y misión de país. Con el derecho de igualdad.

Referencias

- Juan Jarry Ponce, Nuevas tendencias Políticas educativas: Edición Granica S.A 2002
- Juan de Pablos, Moreira Políticas educativas y buenas prácticas con Tic. 1ª edición: noviembre 2010.
- Feldfeber, Myriam, .Políticas educativas y trabajo docente.1ª edición noviembre 2006

Anexos

Anexo 1 Plan de trabajo

(Mejoramiento de la política con eficiencia administrativa en el instituto nacional de educación básica de telesecundaria.

I. identificación:

Practica: Sobre Licenciatura en Administración Educativa

Estudiante: Juan de Jesús Agustín Paz

Lugar de la práctica: Instituto nacional de educación básica de telesecundaria.

Nombre del asesor: Lic. Gustavo Adolfo Orellana

Fecha de inicio: Día 25 a 17 de mayo 2013

Jornada: Lunes a Viernes

Horario: 1:00 p.m. a 6:30 p.m.

II. propósito de la práctica:

Que la experiencia y los conocimientos adquirida durante el proceso, sean aplicados con responsabilidad.

III. objetivos:

Generales:

1. Realizar la Práctica Administrativa, como requisito para poder graduarme de Licenciatura en Administración Educativa.
2. Dar a conocer en la práctica los conocimientos adquiridos durante la carrea en la administración Educativa.

Anexo 2 Cronogramas sobre las acciones

Actividades generales	Fecha
Inicio del ciclo escolar	02 de enero
Inscripción ordinaria de alumnos para ingresar al ciclo escolar 2013	02 al 11 de enero
Organización y planificación	07 al 11 de enero.
Inauguración del ciclo escolar	14 de enero
Asueto de semana santa.	
Asueto día del trabajo	01 de mayo
Juegos magisteriales	
Semana de vacaciones de medio año	
Asueto oficial día del ejercito	30 de junio
Celebración de independencia.	15 de septiembre
Asueto día del revolución	21 de octubre.
Perspectivas del camino recorrido	18 al 22 de noviembre
Entrega de papelería instituto nacional de educación básica de telesecundaria.	30 de noviembre

Anexos 3 Planificación

Actividades		Fecha	Observaciones
Inscripción	Promoción del programa de telesecundaria en el centro y la comunidad	02/01/2013	La metodología de telesecundaria es un proceso interactivo, formativo, democrático y participativo, entre alumnos, maestros y padres de familia.
Inicio de clases		14/01/2013	
Diagnóstico de Aprendizaje	Evaluación de los conocimientos previos de las o los estudiantes, que le permitan enfrentar las actividades requeridas en el estudio	14/01/13 a 18/01/13	
Nivelación de aprendizajes	Reforzar en: matemáticas, lectura, historia presentar el modelo de telesecundaria, introducción de la metodología de enseñanza.	21/01/13 a 25/01/13	Recursos : Humanos: 1 mediador pedagógico de grado. Equipo: 1 computadora 1 cañonera. Materiales impreso:
Horizontes de telesecundaria	Desarrollar las sensaciones de horizontes para familiarizar a los y las estudiantes con los contenidos del año.	28/01/13 a 31/01/13	2 libros de conceptos básico 2 guías de aprendizaje Formato de los libros de guía. Sesiones de nuevo aprendizaje Sesiones de afirmación Sesiones de profundización Sesiones de integración Sesiones de demostración de los aprendido. Justificar texto
Desarrollo de conceptos básicos (50 días hábiles cada uno)	Volumen I	01/02/2013 a 05/04/13	
	Volumen II	08/04/13 a 14/06/13	
	Volumen III	17/06/13 a 23/08/13	
	Volumen IV	26/08/13 a 01/11/13	
Demostración pública de lo aprendido	1° demostración	26/04/13	
	2° demostración	18/06/13	
	3°demostracion	23/ 10/13	
Vinculación con la comunidad	1° vinculación	30/06/13	
	2° vinculación	21/06/13	
	3° vinculación	30/10/13	

Perspectiva del camino recorrido	Evaluación final	Pendiente
Una semana de actividades al final del año		
Entrega de registro de evaluación y reunión con padres y madres familia	1° entrega de evaluaciones	30/04/13
	2° entrega de evaluaciones	21/06/13
	3° entrega de evaluaciones	31/10/13
	4° entrega de evaluaciones	22/11/13
Actividades del instituto de telesecundaria		Día del carnaval Día del cariño Día de la madre Día del padre
Actividades en el aula	30/01/13	Día escolar de la no violencia
	11/02/13	Día de la monja blanca
	14/02/13	Día de la marimba
	20/02/13	Día de Tecún Umán
	20/02/13	Día mundial de la justicia social
	20/02/13	Día de la dignificación de las víctimas.
	22/04/13	Día mundial de la tierra
Actividades de centro educativo intra y extra aula	15/03/13	Elección señorita telesecundaria
	05/11/13	Aniversario del instituto nacional de telesecundaria
Actividades con la comunidad	15/03/13	Elección de chico y chica verano
Asuetos y feriados	25/03/13	Semana santa
	01/05/13	Día del trabajo
	25/06/13	Día del maestro

Anexo 4 Agenda de taller

Bienvenida por el participante Juan de Jesús Agustín Paz

Presentación de los objetivos del taller

Presentación del tema.

¿Qué son políticas educativas?

¿Qué políticas necesitamos en el área Rural?

Gestiones Políticas

Actividades.

Lluvias de ideas

Desarrollo de puntos críticos de los puntos tratados

Presentación de los temas por el practicante

Refrigerio

Palabras de agradecimiento por el practicante

Datos

Practicante: Juan de Jesús Agustín Paz

Asistentes: director y docentes

Lugar: Escuela oficial rural mista La Palmilla Usumatlán

Fecha octubre 11 2,013

Invitados: Junta de padres

Anexo 5 Ficha informativa del estudiante

1. Datos personales del estudiante

- a. Nombre completo del/la estudiante practicante: Juan de Jesús Agustín Paz
- b. Carné: 0704152
- c. Fecha de nacimiento: 21 de abril 1966 Edad: 47 años
- d. Dirección: Aldea San José Teculután Zacapa
- e. Números de teléfonos. _____ Móvil: 51324512
- f. Dirección electrónica: juan.agustin43@hotmail.com

2. Datos de la institución educativa en donde realizó la Práctica Administrativa

- a. Nombre de la institución educativa: instituto nacional de educación básica de telesecundaria
- b. Nombre del jefe inmediato: Lic. Paola Beatriz Vargas
- c. Dirección: Directora del instituto nacional de educación básica de telesecundaria La Palmilla Usumatlán
- d. Números de teléfonos: 42452513
- e. Dirección electrónica: _____

3. Datos de la práctica

- a. Período del 24 de febrero al: 17 de mayo 2013

4. Nombre del jefe inmediato y/o supervisor

- b. Por la institución educativa. Nombre y firma: Lic. Paola Beatriz Vargas Mejía

Anexo 6 Observación

Observación física de la Institución Educativa

Guía de observación de la planta física de la Institución educativa.

1. Nombre de la Institución: instituto nacional de educación básica de telesecundaria

Instrucciones: Escriba lo que corresponde en cada uno de los aspectos observados que se presentan.

Cuadro 2.
Resultados de la observación física

No.	Aspecto observado	Respuestas	Observaciones y/o comentarios
1	Dimensiones promedio de la oficina	4*2.5m ²	
2	Ubicación	Buena	
6	Ventilación :	Aceptable	
7	Iluminación	Aceptable	
8	Sala de estar	No	
13	Cuenta con servicio de internet	No	
15	Cuenta con servicios de ayudas Audiovisuales	Si Estado muy bien	
21	Tiene suficiente agua entubada	Si	
22	El edificio es	Oficial	El instituto está en la escuela por la tarde
25	Otros aspectos que no se consideraron en esta guía de observación.		

(En hoja adicional, analice los aspectos calificados como deficientes durante la observación física de la institución educativa, identifique que soluciones aportaría en Situaciones determinadas o que sugerencias daría a para solucionar



Vo. Bo. Licenciada Paola Beatriz Vargas





Firma y sello del centro educativo

Anexo 7 Plano

Plano de la oficina.

(Representación esquemática, en dos dimensiones y a determinada escala, de un terreno, una construcción, etc.)

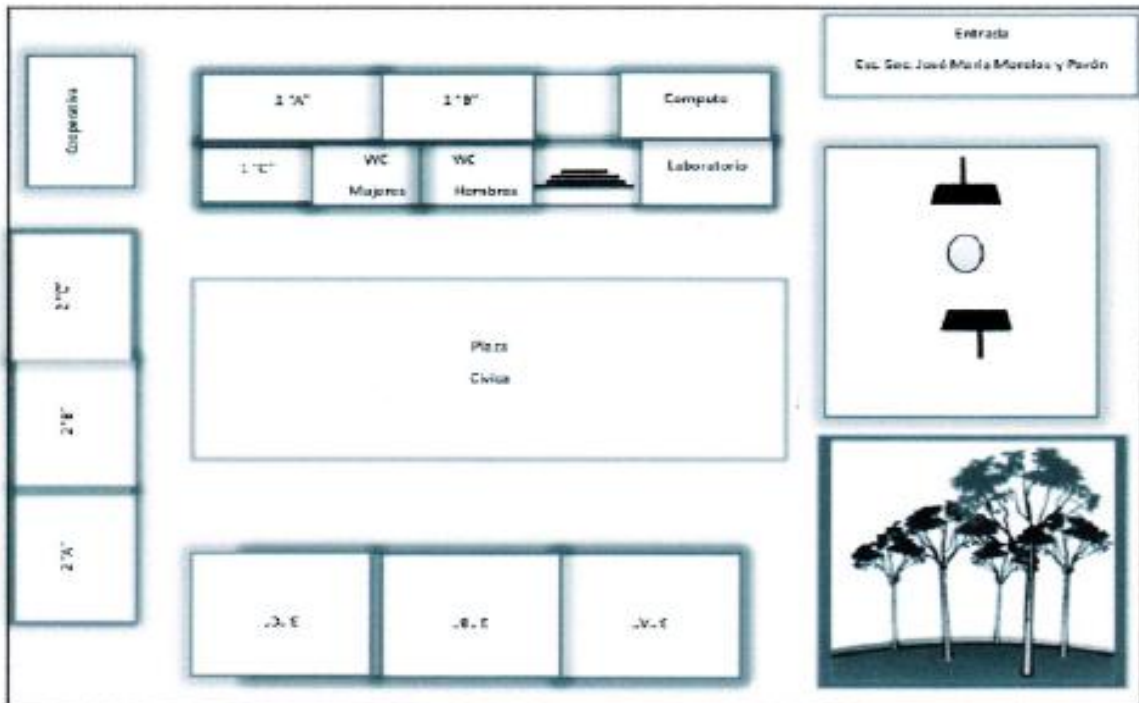
1. Nombre de la institución educativa:



Firma del/la estudiante-practicante

Vo. Bo. Licenciada Paola Beatriz Vargas



Anexo 8 Control de asistencia

Control de asistencia

No.	Fecha	Firma del jefe inmediato	Observaciones
1	25/02/13	Paola Beatriz Vargas	
2	26/02/13	Paola Beatriz Vargas	
3	27/02/13	Paola Beatriz Vargas	
4	28/02/13	Paola Beatriz Vargas	
5	01/02/13	Paola Beatriz Vargas	
6	04/03/13	Paola Beatriz Vargas	
7	05/03/13	Paola Beatriz Vargas	
8	06/03/13	Paola Beatriz Vargas	
9	07/03/13	Paola Beatriz Vargas	
10	08/03/13	Paola Beatriz Vargas	
11	11/03/13	Paola Beatriz Vargas	
12	12/03/13	Paola Beatriz Vargas	
13	13/03/13	Paola Beatriz Vargas	
14	14/03/13	Paola Beatriz Vargas	
15	15/03/13	Paola Beatriz Vargas	





Control de asistencia

No.	Fecha	Firma del jefe inmediato	Observaciones
1	18/03/13	Paola Beatriz Vargas	
2	19/03/13	Paola Beatriz Vargas	
3	20/03/13	Paola Beatriz Vargas	
4	21/03/13	Paola Beatriz Vargas	
5	22/03/13	Paola Beatriz Vargas	
6	25/03/13	Paola Beatriz Vargas	
7	26/03/13	Paola Beatriz Vargas	
8	27/03/13	Paola Beatriz Vargas	
9	28/03/13	Paola Beatriz Vargas	
10	29/03/13	Paola Beatriz Vargas	
11	01/04/13	Paola Beatriz Vargas	
12	02/04/13	Paola Beatriz Vargas	
13	03/04/13	Paola Beatriz Vargas	
14	04/04/13	Paola Beatriz Vargas	
15	05/04/13	Paola Beatriz Vargas	

F

Lic. Gustavo Joel Orellana

Control de asistencia

No.	Fecha	Firma del jefe inmediato	Observaciones
1	08/04/13	Paola Beatriz Vargas 	
2	09/04/13	Paola Beatriz Vargas 	
3	10/04/13	Paola Beatriz Vargas 	
4	11/04/13	Paola Beatriz Vargas 	
5	12/04/13	Paola Beatriz Vargas 	
6	15/04/13	Paola Beatriz Vargas 	
7	16/04/13	Paola Beatriz Vargas 	
8	17/04/13	Paola Beatriz Vargas 	
9	18/04/13	Paola Beatriz Vargas 	
10	19/04/13	Paola Beatriz Vargas 	
11	22/04/13	Paola Beatriz Vargas 	
12	23/04/13	Paola Beatriz Vargas 	
13	24/04/13	Paola Beatriz Vargas	
14	25/04/13	Paola Beatriz Vargas	
15	26/04/13	Paola Beatriz Vargas	

F
Lic. Gustavo Joel Orellana

Control de asistencia

No.	Fecha	Firma del jefe inmediato	Observaciones
1	29/04/13	Paola Beatriz Vargas	
2	30/04/13	Paola Beatriz Vargas	
3	01/05/13	Paola Beatriz Vargas	
4	02/05/13	Paola Beatriz Vargas	
5	03/05/13	Paola Beatriz Vargas	
6	06/05/13	Paola Beatriz Vargas	
7	07/05/13	Paola Beatriz Vargas	
8	08/05/13	Paola Beatriz Vargas	
9	09/05/13	Paola Beatriz Vargas	
10	10/04/13	Paola Beatriz Vargas	
11	13/05/13	Paola Beatriz Vargas	
12	14/05/13	Paola Beatriz Vargas	
13	15/05/13	Paola Beatriz Vargas	
14	16/05/13	Paola Beatriz Vargas	
15	17/05/13	Paola Beatriz Vargas	

F
Lic. Gustavo Joel Orellana

Anexo 9 Resultados finales

Forma 6: Resultados finales.

Nombre del/al estudiante/practicante: Juan de Jesús Agustín Paz

Cuadro 9.
Resultados finales

No.	Etapa	Punteo
1	Asistencia a clases presenciales	10
2	Actividades (Diagnóstico institucional, asistencia técnica, práctica directa)	5
3	Proyecto o plan de trabajo	30
5	Presentación oral de práctica	5
6	Informe final	50
	TOTAL	100

Nota en letras: Cien puntos

F 
Lic. Gustavo Joel Orellana

Anexo 10 Cartas



UNIVERSIDAD PANAMERICANA DE GUATEMALA
FACULTAD DE CIENCIAS DE LA EDUCACIÓN
LICENCIATURA EN ADMINISTRACIÓN EDUCATIVA

La Palmilla, Usumatlán, 16 de abril de 2013

Licda. Paola Beatriz Vargas Mejía.

Directora: Directora del INEB de telesecundaria.

Presente.

Atentamente reciba un cordial y sincero saludo, deseándole bendiciones en las labores educativas que realiza a diario.

El motivo de la presente es manifestarle: soy estudiante de la Universidad Panamericana, de la carrera de Licenciatura en Pedagogía y Administración Educativa, con sede en el municipio de El Jícaro, departamento de El Progreso, y por esta razón SOLICITO: que me dé la oportunidad y el espacio para poder llevar a cabo en este establecimiento educativo una temática, sobre políticas educativas en el área rural, donde se expone por qué realizarlas, y crear una concientización tanto a padres de familia y alumnos y docentes, para mejorar la calidad educativa en los institutos nacionales de telesecundaria

Agradezco la atención prestada a la presente.

Atentamente,

Juan de Jesús Agustín Paz.

Estudiante UPANA sede El Jícaro El Progreso Guastatoya.

Carné No. 07041

El infrascrito de instituto nacional de educación básico telesecundaria, Aldea la Palmilla Usumatlán Departamento de Zacapa **CERTIFICA:** que para efecto tubo a la vista el libro de actas que se lleva en el establecimiento, folios No. 52 aparece en el Acta No. 17 que copiada literalmente dice:

Acta No.17 -2013 En la aldea la Palmilla Usumatlán departamento de Zacapa siendo las trece horas del veinticinco de febrero del dos mil trece reunidos en la dirección del instituto nacional de educación básico de telesecundaria, la directora Paola Beatriz Vargas Mejía, quien suscribe para dejar constancia de lo siguiente: PRIMERO; el estudiante de la facultad de ciencias de la educación de la universidad PANAMERICANA con sede en el Jicaro, Municipio del Progreso Guastatoya, concluyo satisfactoriamente la practica administrativa en este establecimiento. SEGUNDO: La directora informa estar satisfecha y su personal por el trabajo desempeñado por el practicante de carrera de Licenciatura en pedagogía y administración educativa. TERCERO: la directora hace entrega de los documentos solicitados por el estudiante para el respaldo de su validación por haber cumplido con responsabilidad su función en el instituto nacional de educación básica de telesecundaria.. CUARTO: sin otro particular agradezco su colaboración en nuestra institución.

Y para enviar donde corresponda se extiende la presente certificación debidamente firmada y sellada en una hoja de papel Bond tamaño carta a los diecisiete días del mes de mayo del dos mil trece.



Paola Beatriz Vargas Mejía
Director INEBTS

El infrascrito de instituto nacional de educación básico telesecundaria, Aldea la Palmilla Usumatlán Departamento de Zacapa **CERTIFICA:** que para efecto tubo a la vista el libro de actas que se lleva en el establecimiento, folios No. 40 aparece en el Acta No. 06 que copiada literalmente dice:

Acta No.06-2013 En la aldea la Palmilla Usumatlán departamento de Zacapa siendo las trece horas del veinticinco de febrero del dos mil trece reunidos en la dirección del instituto nacional de educación básico de telesecundaria, la directora Paola Beatriz Vargas Mejía, quien suscribe para dejar constancia de lo siguiente: PRIMERO; el estudiante de la facultad de ciencias de la educación de la universidad PANAMERICANA con sede en el Jícaro, Municipio del progreso Guastatoya, se presentó a las prácticas de administración en dicho establecimiento. SEGUNDO: La directora informa de recibir gustosamente al practicante en la carrera de Licenciatura en pedagogía y administración educativa. TERCERO: se presentó ante personal y así hacerles saber sobre sus funciones y desempeño durante el tiempo acordado. CUARTO: se le informa a la supervisión educativa del municipio de la presencia del estudiante en su establecimiento

Y para enviar donde corresponda se extiende la presente certificación debidamente firmada y sellada en una hoja de papel Bond tamaño carta a los diecisiete días del mes de mayo del dos mil trece.



Paola Beatriz Vargas Mejía
Director INEBTS

Anexo 11



Me encuentro firmándolos
conocimientos de gratuidad.



Estas fotos son tomadas después de las
charlas sobre el tema las políticas educativas.



Alumnos que participaron en las charlas
políticas educativas.