

UNIVERSIDAD PANAMERICANA
Facultad de Teología
Licenciatura en Teología



Manual y reorganización del
Instituto Bíblico Lluvias de Gracia
(Monografía Especializada)

Marvin Antonio Castañaza Mateo

Guatemala, agosto de 2011

**Manual y reorganización del
Instituto Bíblico Lluvias de Gracia
(Monografía Especializada)**

Marvin Antonio Castañaza Mateo

Guatemala, agosto de 2011



UNIVERSIDAD PANAMERICANA FACULTAD DE TEOLOGÍA

ACUERDO DE APROBACIÓN E IMPRESIÓN DE MONOGRAFÍA ESPECIALIZADA

El estudiante **MARVIN ANTONIO CASTAÑAZA MATEO**, de la carrera de Licenciatura en Teología, de la Facultad de Teología, ha presentado su trabajo de graduación de

LICENCIATURA EN TEOLOGÍA

El Decano de la Facultad de Teología

CONSIDERANDO

Primero: Que ha tenido a la vista el informe de la Monografía Especializada, en donde consta que el estudiante en mención realizó la investigación de rigor, atendiendo un método y técnicas propias de la facultad, según dictamen emitido por el asesor y el revisor para el programa de **LICENCIATURA EN TEOLOGÍA**.

Segundo: Que dicho trabajo reúne las cualidades básicas de una investigación de grado de Licenciatura.

POR LO TANTO

Emite **ACUERDO DE APROBACIÓN E IMPRESIÓN DE LA MONOGRAFÍA ESPECIALIZADA “MANUAL Y REORGANIZACIÓN DEL INSTITUTO BÍBLICO LLUVIAS DE GRACIA”**, para que continúe con los trámites de rigor.

Dado en la ciudad de Guatemala, a los cinco días del mes de Mayo del año dos mil once.

Dr. Samuel Berberian Mavromatis,
Decano Facultad de Teología



cc. Archivo
Estudiante

Magaly Cabrera
Licenciada en Administración de Empresas
Ciudad de Guatemala, Teléfono 4769-2070
E-mail: cabreramagaly@hotmail.com

Guatemala, 29 de abril de 2011

Doctor
Samuel Berberian
Decano de la Facultad de Teología
UNIVERSIDAD PANAMERICANA
Ciudad

Estimado Decano:

En relación al trabajo de revisión de la monografía especializada del tema “**Manual y reorganización del Instituto Bíblico Lluvias de Gracia**”, realizado por **Marvin Antonio Castañaza Mateo, carné No. 0600380**, estudiante de la carrera de Licenciatura en Teología; he procedido a la revisión del mismo, y luego de haber realizado las correcciones indicadas, he observado que cumple con los requerimientos establecidos en la reglamentación de la Universidad Panamericana.

De acuerdo con lo anterior, considero que el mismo llena las condiciones de estilo estipuladas por la Universidad, y por lo tanto doy el dictamen de aprobado al tema desarrollado en la monografía especializada.

Al ofrecerme para cualquier aclaración adicional, me suscribo de usted,

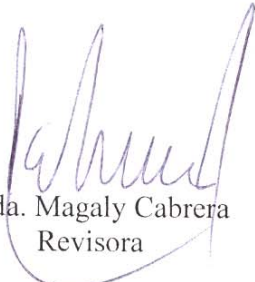
Licda. Magaly Cabrera
Revisora

Guatemala, 31 de Marzo de 2011

Doctor
Samuel Berberían
Decano Facultad de Teología
Universidad Panamericana
Ciudad.

Respetable Señor Decano:

Por este medio hago de su conocimiento que asesoré la Monografía especializada intitulada "MANUAL DE REORGANIZACIÓN DEL INSTITUTO BÍBLICO LLUVIAS DE GRACIA", presentada por el alumno MARVIN ANTONIO CASTAÑAZA MATEO, previo a optar al grado académico de Licenciado en Teología, quien ha seguido todas las instrucciones y técnicas indicadas y realizado todas las correcciones recomendadas.

Por lo anteriormente manifestado, presento el presente informe a fin que pueda continuarse con el trámite de ley.

Atentamente,



M.Th. Margarita Sandoval Madrid de Rodríguez
Asesor

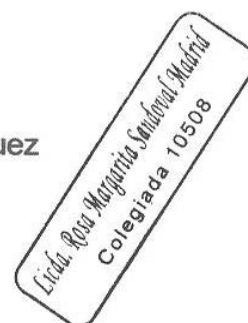

Agradecimientos

A:

Ing. Julio Corado

Por estar dispuesto a enseñarme y compartir conmigo la importancia de la toma de decisiones, por su amistad sincera y transparente a la hora de hablar, y de quien por su ánimo, tomé la decisión de continuar mis estudios universitarios, a mi amigo y hermano en la fe.

Ing. Daniel Colocho

Por ser un amigo incondicional, dispuesto a servir y que todo lo que hace lo hace siempre con excelencia.

Ing. Fredy Figueroa

Por compartir conmigo en todo momento a lo largo de tantos años.

Instituto de Fomento Municipal (INFOM)

Por ser la institución que me brindó la oportunidad de continuar con mis estudios y culminarlos.

Iglesia Lluvias de Gracia Sede

Por permitirme crecer en el conocimiento de Dios para ser y hacer discípulos.

Acto Que Dedico

A:

Dios

Mi creador, por quien hoy sé que mi vida tiene sentido y propósito, para ser un instrumento que pueda usar Él para su gloria.

Mis padres: Marta Graciela Mateo y Jorge Castañaza Aguirre

Por cuidar de mí, y porque todo lo que puedo llegar a ser en la vida es por su esfuerzo, dedicación y amor incondicional, los quiero mucho.

Mi esposa: Ana Mercedes Anavisca Orellana (Mercy)

El amor de mi vida, con quien mi vida es más desde que la conocí y por quien cada día es mejor, pues siempre está conmigo y porque toda la vida tiene sentido a su lado.

Mis hijos: Pablo Daniel y Ana Cecilia Castañaza Anavisca

Son el regalo que recibí de Dios en mis manos, para cuidarlos y guiarlos siempre.

Mis hermanos: Mayra Argentina y José Alejandro Castañaza Mateo

Porque hemos compartido la vida juntos.

Mis amigos, compañeros de trabajo y estudio, mis hermanos en la fe y los tres pastores (Dr. E. Madrid, Dr. D. Hormachea, Dr. H. Caballeros)

Porque al encontrarme con ellos en el camino de la vida, conocimos el amor de Dios por medio de Jesucristo, la única razón por la cual vivimos, somos y nos movemos.

La Facultad de Teología de la Universidad Panamericana

Porque allí encontré hombres y mujeres que sirven a Dios con celo de su Palabra, y donde me enseñaron a regresar a la fuente de todo.

Dr. Samuel Berberian, Decano de la Facultad de Teología

Por invertir su vida por la educación, por compartirla con nosotros los guatemaltecos y por creer que podemos, cuando estamos dispuestos.

Mis maestros: Licda. M. Sandoval, Dr. H. Alvarado, Licda. M. Saint, Lic. L. Garabito, Lic. R. Arroyave, Dr. F. Mazariegos, Lic. B. Mazariegos, Lic. I. Monzón, Licda. M. Cabrera, Lic. O. Larios.

Por impartir sus vidas y conocimientos, por ser teólogos guatemaltecos para guatemaltecos que aman su país.

Contenido

	Página
Introducción	1
Antecedentes	2
Visión del Instituto	5
Misión del Instituto	5
Objetivo del Instituto	5
Descripción general del Instituto Lluvias de Gracia	6
Manual de organización del Instituto Bíblico Lluvias de Gracia	7
Perfil de Ingreso	8
Perfil de Egreso	8
Perfil del Maestro	9
Requisitos para ser un Maestro	10
Atribuciones del Maestro	10
Evaluación del Maestro	11
¿A quién le rinde cuentas el Maestro de Instituto?	12
¿Quién le rinde cuentas al Maestro del Instituto?	12
Salario para el Maestro por su servicio	13
Acreditación del Instituto Bíblico	13
Descripción de las diferentes actividades, su alcance y planificación	14
Breve descripción de los cursos del plan de estudios para el primer año	15
Breve descripción de los cursos del plan de estudios para el segundo año	17
Manual del Instituto Bíblico Lluvias de Gracia Regional	19
Organización del Instituto Bíblico Lluvias de Gracia Regional	21
Requisitos para iniciar el Instituto Bíblico Regional	22
Acreditación del Instituto Bíblico Regional	22
Pormenores del Funcionamiento	23
Viáticos para el Maestro	23
Capacitación de los Maestros	24

Desarrollo de Materiales	25
Distribución Geográfica por Regiones	25
Anexos	26
Fuentes de Consulta	28

Índice de Cuadros

No.	Nombre	Página
1	Plan de Estudios / Primer Año	14
2	Plan de Estudios / Segundo Año	14
3	Plan de Estudios / Jornada Matutina / Primer Año	23

Gráficas

1	Organigrama del Instituto Bíblico Lluvias de Gracia	7
2	Organigrama del Instituto Bíblico Lluvias de Gracia Regional	21
3	Distribución geográfica del Instituto Bíblico Regional Departamental	25

Anexos

1	Iglesia Lluvias de Gracia Sede	26
2	Iglesia Lluvias de Gracia Morales – Izabal, y Amatitlán	27

Introducción

Actualmente en nuestra sociedad existen muchas contrariedades que aquejan a todos, la Iglesia de Jesucristo en Guatemala necesita prestar atención a estos distintos problemas a los que se enfrentan también los miembros de las distintas denominaciones de la Iglesia Protestante en Guatemala. Cada iglesia se ve en la tarea de orientar a sus miembros en el fundamento de la Palabra de Dios, de tal manera que puedan estar preparados para presentar defensa cuando sean confrontados ante las demandas del mundo globalizado de hoy, las que a su vez merman la confianza en la Biblia ante el avance de la ciencia que cuestiona con la razón, la esperanza que comparten muchos guatemaltecos en la proclamación del Evangelio.

Tanto los miembros adultos como los jóvenes son vulnerables a la constante influencia que ejercen las distintas corrientes de pensamiento humanista, las que buscan integrar actitudes basadas en valores humanos, negando la veracidad de la Biblia. Esto lo hacen introduciéndose sutilmente por los medios de comunicación, trayendo ideas que a su vez, van restándole la importancia debida a los principios y valores de la Palabra de Dios.

La demanda que tiene nuestra generación, es la necesidad de fortalecer el estudio serio, profundo y reflexivo de las Escrituras, que enfatice la aplicación de los principios bíblicos, de modo que produzcan cambios verdaderos para la transformación de vidas, en los hombres y las mujeres que se determinan en obedecer a Dios.

El Instituto Bíblico Lluvias de Gracia ha creado un ministerio para formar a hombres y mujeres, preparándolos para un servicio que sea de excelencia en la Iglesia, y que además los capacite para su desarrollo responsable dentro de la sociedad, fomentando una educación que permita consolidar procesos de crecimiento integral en los miembros del cuerpo de Cristo. Con este fin el Instituto desarrolla un plan de estudio ordenado y orientado en teología bíblica, que integra los elementos necesarios para el crecimiento de los creyentes en su vida personal, familiar y ministerial.

El Instituto Bíblico tiene 20 años de funcionamiento, y en este trabajo se presentan: una reorganización, para hacerlo más funcional; y un manual que sirva de guía para su crecimiento y funcionamiento dentro de toda la Misión Cristiana Evangélica Lluvias de Gracia.

Antecedentes

La iglesia en Guatemala como institución ha influido, pero también ha sido afectada; y su crecimiento ha sido paralelo al crecimiento multiétnico y pluricultural que puede ser evidenciado en las distintas expresiones a donde ha llegado el mensaje del evangelio en cada rincón de nuestro país. La misma iglesia en Guatemala desde sus inicios fue enormemente dirigida por el pensamiento occidental, el cual fue introducido primeramente por la Conquista Española, y posteriormente por los herederos de la Conquista Inglesa en Norte América.

Los conquistadores españoles obedecían a intereses de la realeza, apoyados por la Iglesia Católica, para continuar con su misión evangelizadora por el mundo. Mientras que los norteamericanos anhelaban continuar con la evangelización, apoyados en sus convicciones y un fuerte deseo de cumplir con su misión. En ambos períodos, el evangelio se constituyó en el baluarte que sustentó toda obra por el bien de la humanidad; pero también es cierto que ambos heredaron una larga tradición medieval y que a partir del siglo XVI hasta nuestros días, hay dos sucesos que marcaron la historia del mundo: el descubrimiento de América y el protestantismo iniciado en Alemania.

La Iglesia de Jesucristo ha crecido como trigo en el campo del mundo; pero su crecimiento no se ha librado de cizaña. Dentro de la sociedad actual, la iglesia se ha culturizado al medio donde se desarrolla. Además, la existencia de la iglesia en Guatemala ha tenido divisiones, tal como históricamente sucedió en el siglo XVI en el Viejo Mundo: la Iglesia Católica con una trayectoria de más de 500 años y la Iglesia Protestante con una trayectoria de 128 años.

Desde sus inicios la Iglesia Protestante se ha constituido en una esperanza para millones de personas en sus diversas necesidades, para un pueblo que ha sido víctima del abuso; el evangelio ha sido un ungüento para sanar las heridas dejadas por el pasado, como lo ha sido para el mundo entero. En el año de 1882 se permitió en Guatemala el ingreso de forma oficial al protestantismo como una opción fuera del sistema implantado desde la colonización en el año de 1524.

Si el término Historia se define como: “Los hechos dignos de memoria”, ¿cuántos hechos han pasado al olvido, que no podemos recordar, porque no están escritos? Éste es nuestro tiempo para reescribir la historia que nos tocó vivir como parte de la Iglesia de Jesucristo en Guatemala.

Este nuevo grupo religioso denominado “protestantes” se convertirían con los años en un número porcentualmente significativo, tanto dentro como fuera de los límites del país. Su crecimiento numérico puede estimarse, según BBC/ACPress.net de fecha 03/05/2007, en un 30% del total de la población de guatemaltecos de casi 13 millones. Dentro de este porcentaje pueden evidenciarse por lo menos tres grupos mayoritarios, los cuales son: *iglesias fundamentalistas o tradicionales*, las que tienen una historia desde la Reforma del siglo XVI; *las iglesias pentecostales*, con un resurgimiento histórico a finales del siglo XIX; y *las iglesias neo-pentecostales*, las cuales surgieron a mediados del siglo XX.

Todos y cada uno de estos grupos en los que se puede dividir la Iglesia Protestante, se han convertido en la expresión particular que ha dado forma al movimiento evangélico en Guatemala. La expansión de la iglesia en el siglo pasado no quedó libre de influencias, y el fundamento que heredaron algunas iglesias de misiones foráneas, no continuó necesariamente en las iglesias independientes, que posteriormente se establecieron en cumplimiento de “la gran comisión” en nuestro territorio.

Ante el florecimiento del evangelio en Guatemala, grandes iglesias se han establecido y echado raíces, una de ellas es la Misión Cristiana Evangélica Lluvias de Gracia, fundada el 3 de noviembre de 1984. Desde sus inicios, el crecimiento de la iglesia ha sido constante, evidenciando abundantes sanidades milagrosas. Este crecimiento fue denominado por uno de sus fundadores como un “avivamiento”, debido a la multiplicación de las iglesias de la misión en las zonas de la capital, en los municipios, departamentos y fuera de nuestras fronteras: Ecuador, Colombia, Venezuela, Panamá, Costa Rica, México, Los Estados Unidos de América. Este avivamiento se ha consolidado por medio del sistema de grupos familiares, hoy llamados Círculos de Crecimiento Integral, con la estrategia del evangelismo espontáneo y la educación teológica.

Cada grupo denominado “Iglesia” constituye una parte de la Iglesia de Jesucristo; dichas iglesias han recibido nombres propios que las identifican. Muchas tienen un reconocimiento internacional, algunas son simplemente iglesias independientes, otras conforman una Alianza de Iglesias Evangélicas, y casi todas tienen o están en busca de una personalidad jurídica ante el Estado de Guatemala. Lo que todas las iglesias necesitan es tener una declaración de fe, claridad en sus doctrinas, y un lugar de estudios bíblicos para capacitar a sus miembros.

Ante la necesidad de un conocimiento fundamentado en el estudio de las Escrituras, para un crecimiento saludable de los miembros de la Iglesia, nace el Instituto Bíblico Lluvias de Gracia, para apoyar a sus miembros y a todo aquél que busca servir a Dios, siendo consecuente con la Palabra y preparándose para presentar defensa ante quienes le demanden razón de su fe.

Conscientes de la imperativa necesidad de formar hombres y mujeres para servir a la Iglesia de Jesucristo, el servidor cristiano debe tener un conocimiento integral de la Palabra de Dios, el cual pueda entender y aplicar en cada una de las áreas de su desempeño diario: en su *familia, trabajo, sociedad e iglesia*.

Visión del Instituto Bíblico Lluvias de Gracia

Formar a hombres y mujeres para la obra del ministerio.

Misión del Instituto Bíblico Lluvias de Gracia

Somos una institución que contribuye al desarrollo integral de la vida del creyente por medio de un estudio fundamentado en las Escrituras que ayude con el crecimiento y la evangelización de la iglesia local, y cada una de las iglesias de la Misión Cristiana Evangélica, tanto en Guatemala y su alcance mundial.

Objetivo general de la formación del Instituto Bíblico Lluvias de Gracia

Enseñar por medio del estudio bíblico-teológico, los distintos temas que son tratados en la historia universal narrada en las Escrituras: la creación del mundo, la condición del hombre, la historia del pueblo de Israel, la esperanza de redención que se encuentra en la Iglesia de Jesucristo en el presente, y el reto que representa la evangelización en el mundo del futuro.

Descripción general del Instituto Bíblico Lluvias de Gracia

Es una extensión de la Iglesia Lluvias de Gracia, que ha servido para equiparla en su constante crecimiento, formando líderes, supervisores y pastores, que hoy sirven en la misma Iglesia Lluvias y en otras.

Está ubicado y el estudio se desarrolla en las instalaciones de la iglesia local, antiguo templo. El instituto se ha propuesto el cuidado y desarrollo de sus miembros, y de todos aquellos creyentes interesados en profundizar sus estudios en Biblia, preparándolos en los conocimientos necesarios para la realización de la obra del ministerio, y el trabajo pastoral en la evangelización, enfatizando la necesidad que debe prevalecer en la enseñanza de la Palabra de Dios. Tiene una duración de dos años, e incluye una evaluación final de memorización de versículos bíblicos.

El plan de estudios contempla tres áreas fundamentales para el desarrollo integral del trabajo ministerial en la Iglesia, las cuales pueden describirse de la siguiente manera: (1) el estudio de la Biblia y sus pormenores, (2) el estudio del trabajo pastoral en sí, (3) el estudio sistemático de temas fundamentales para la iglesia.

Desde que el alumno se inscribe, estará recibiendo tres cursos por bimestre, hasta completar cinco bimestres en un año, para un total de quince cursos. El segundo año será desarrollado de la manera descrita anteriormente, para finalizar los treinta cursos del plan de estudios. El día que se imparten las clases en el Instituto Bíblico, la jornada tiene un horario de las 19:00 a las 21:10 horas, con un receso de cinco minutos entre los periodos.

Cada inicio de bimestre el alumno debe acercarse a la Secretaría que funciona específicamente para el Instituto, antes que inicie el primer período de clases, para proveerse del material específico de cada uno de los cursos que se imparten.

El año de estudio da inicio la primera semana del mes de febrero y concluye la última semana del mes de noviembre ininterrumpidamente, salvo por los días de asueto nacional. Las inasistencias deben ser justificadas con anterioridad, y no se permiten más de tres en el bimestre.

Manual de organización del Instituto Bíblico Lluvias de Gracia

El Instituto Bíblico es uno de los ministerios que ha desarrollado la Misión Cristiana Evangélica Lluvias de Gracia y es parte de la asistencia pastoral. Desde sus inicios el Pastor General ha sido el Director del Instituto, quien ha contado con un Administrador y su Secretaría, para cuidar de la atención de los alumnos, maestros y la papelería.

Gráfica No. 1

Organigrama del Instituto Bíblico Lluvias de Gracia

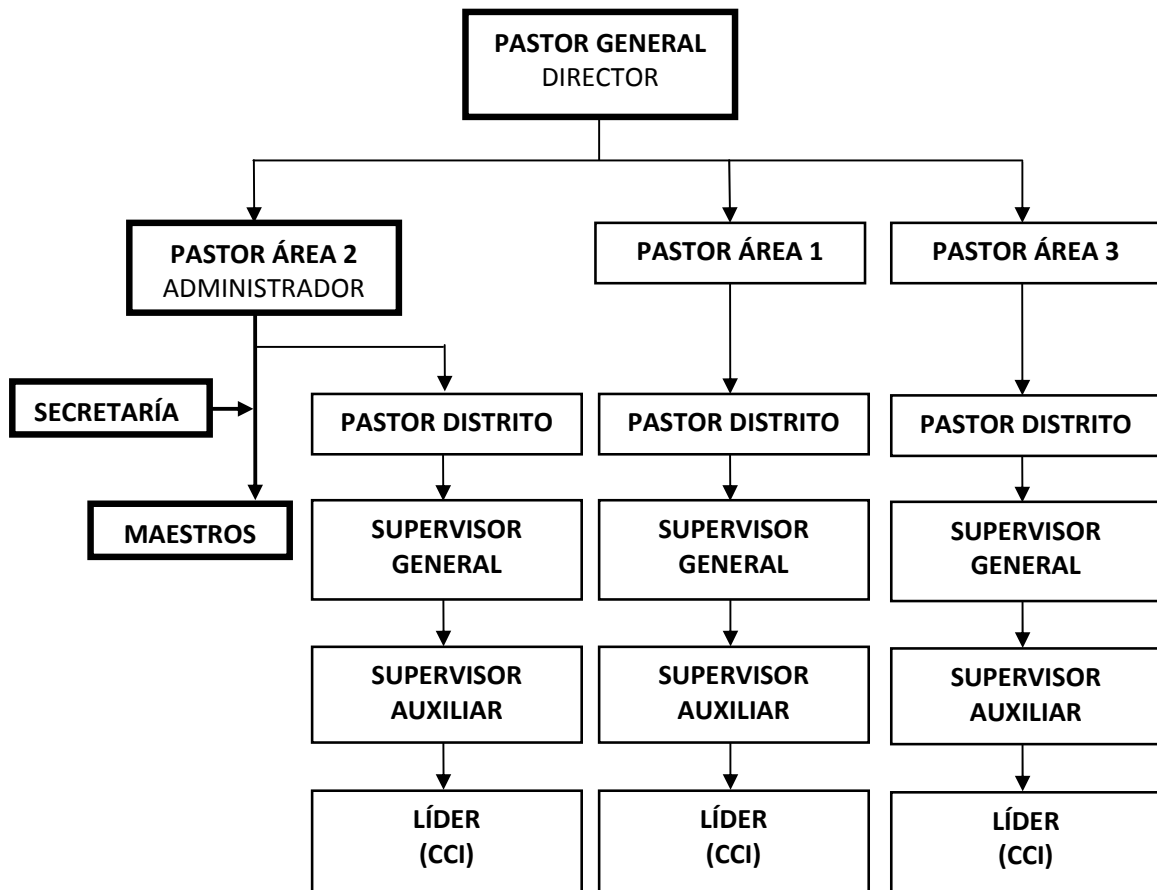

Fuente: Elaboración propia.

Perfil de Ingreso

Con la firme convicción de contribuir en la formación de los creyentes para que logren desarrollar sus capacidades, dones y talentos en la vida cristiana y ministerial, se considera necesario que tengan las siguientes características generales:

1. Cristiano nacido de nuevo.
2. Miembro de la Iglesia Lluvias de Gracia u otra iglesia cristiana evangélica.
3. Que tenga por lo menos un año de asistencia (preferiblemente).
4. Que tenga el deseo de estudiar y que esté convencido de la necesidad e importancia que tiene el conocer las Escrituras.
5. Disponibilidad de tiempo para asistir y organizarse con sus demás actividades.
6. Comprometido con sus objetivos y desempeño personal y ministerial.

Perfil de Egreso

Se espera que los egresados puedan desempeñarse de manera responsable, teniendo un crecimiento personal constante que les permita desarrollar también en otros, el conocimiento aprendido a lo largo de su vida. Son requeridas las siguientes características:

1. Conciencia clara de centrar la reflexión en las Escrituras para que reafirmen y amplíen sus conocimientos de manera responsable.
2. Comprensión del texto bíblico y su desarrollo histórico para que lo apliquen en sus diferentes ámbitos.
3. Habilidad de reflexión de los distintos pasajes de la Escritura para que puedan analizarlos en su contexto y extraer los principios inmutables de la Palabra de Dios.
4. Capacidad de análisis para comunicar con criterio las respuestas a los distintos problemas que aquejan a nuestra sociedad, en el momento que sea necesario.
5. Comprensión de las necesidades humanas e integración de la información que proporcione soluciones prácticas a corto o largo plazo.

6. Aptitud para valorar los principios bíblicos fundamentales que apliquen en su contexto.
7. Dependencia del conocimiento bíblico.
8. Compromiso para continuar enseñando a otros acerca de la importancia de las Escrituras.

Perfil del Maestro

1. Debe ser un creyente maduro.
2. Debe tener un alto grado de valores morales, fundamentados en principios bíblicos, que le permitan vivir de manera consecuente con su fe.
3. Responsable en todos los roles que realiza: *Personal*: Que sea un hombre o mujer de visión que se esfuerce por cambiar su entorno. *Familiar*: Que sea un proveedor, primeramente para los suyos, para poder ocuparse de otros. *Laboral*: Que sepa hacer bien su trabajo; y *Eclesiástico*: Interesado en su crecimiento.
4. Apto para enseñar: Comprometido con su ministerio en la enseñanza de la Palabra, desarrollándolo con excelencia y creatividad al momento de impartir sus clases.
5. Portador de buenos hábitos a la hora de relacionarse con los alumnos, siendo consistente en tener carácter y carisma en el trato con todos.
6. Sensible al valorar el esfuerzo de los estudiantes, cuidando y fortaleciendo el nivel de capacidad de cada uno.
7. Dirigir a los alumnos por el camino a la excelencia, para que sean y mantengan siempre una buena calidad como estudiantes.

Requisitos para ser un Maestro

1. **Creyente:** Ser miembro de la iglesia, y que por lo menos tenga un año de ser visto en el desempeño de los privilegios que se le hayan asignado.
2. **Egresado del Instituto Bíblico:** Este es uno de los requisitos principales dentro de la iglesia, incluso para ser pastor.
3. **Pastor de la Iglesia.**
4. **Egresado de la universidad con un diplomado de la Facultad de Teología:** Con el cual es facultado en conocimientos bíblicos para poder enseñar. (Como mínimo)

Atribuciones del Maestro

1. **Estar dispuesto a enseñar la Palabra de Dios:** Lo cual debe despertar todo deseo de superación entre sus alumnos para lograr cambios.
2. **Estar dispuesto a transmitir el conocimiento ya adquirido:** Esto lo capacita para poder complementar los contenidos delineados de los cursos, en bien del desarrollo de las capacidades de los alumnos.
3. **Prepararse para enseñar (metodología):** Esto lleva más que presentarse delante de los alumnos, demandará horas de estudio para la preparación de las lecciones que impartirá.
4. **Preparar material:** Esto es parte de la mejora continua, se ve dentro del desarrollo que tenga a lo largo de sus años de estudio.
5. **Evaluar a los alumnos:** Éste es un trabajo pormenorizado que demanda tacto, ya que se encontrará con personas que le exigirán más que otras. Y esto debe evaluarlo con las exposiciones, los trabajos y exámenes.
6. **Evaluar a sí mismo sin caer en conformismo:** Estar dispuesto siempre a dar más, en consideración del ambiente donde se esté desempeñando.

Evaluación del Maestro

Es preciso que, cada bimestre, el docente sea evaluado en el desempeño de sus atribuciones, para que el Instituto Bíblico mantenga un control de calidad, en el desarrollo del plan de estudio a lo largo de todo el año.

Se considera necesario lo siguiente:

1. Lo Personal

- Su aspecto físico
- Formalidad al vestir (que sea apropiado)

2. Su Desempeño

- Puntualidad: Al inicio y al final del horario asignado para su participación, respetando el tiempo de los demás.
- Metodología: Aplicarla en el desarrollo de los temas señalados para cada uno de los cursos, para la mejor comprensión por parte de los estudiantes, y en la presentación de los trabajos de los alumnos.
- Respeto y comunicación hacia todos.
- El cuidado de las notas y la entrega en tiempo de los trabajos de los alumnos.

¿A quién le rinde cuentas el Maestro del Instituto?

1. **Autoevaluación ante Dios:** Como está establecido en la Palabra. (2 Timoteo 2.15)
2. **Al Pastor General:** Es Director del Instituto como persona responsable de su dirección.
3. **Al Administrador:** Es la persona responsable de velar por que todo se desarrolle con normalidad en:
 - a. Las instalaciones
 - b. Los maestros
 - c. Los alumnos
 - d. Lo económico
4. **A los alumnos:** En la entrega y evaluación de todo lo referente al curso.

¿Quién le rinde cuentas al Maestro?

1. **Los alumnos:** Con ellos tiene un trato directo en su función docente, y debe cuidar con esmero que todo marche de la mejor manera posible.
 - a. En lo personal:
 - Respeto: Que debe ser lo principal, en este diálogo bilateral.
 - b. En el curso:
 - Los trabajos y exámenes: Entregarlos según lo programado o en lo acordado con el Maestro.

Salario para el Maestro por su servicio

Es una compensación económica para el Maestro por el desempeño de cada uno de los cursos que imparte. El mismo se calcula en función del tiempo que invierte el Maestro en la presentación de su curso. Los recursos para realizar estos pagos provienen de las cuotas que se establecen como pago mensual por parte de cada uno de los alumnos.

Acreditación del Instituto Bíblico

Todos los alumnos que hayan terminado el plan de estudios propuesto por el Instituto Bíblico Lluvias de Gracia, y que completen su evaluación de memorizar la lista de textos de las Escrituras, obtendrán un **Diplomado en Teología**, el cual es reconocido únicamente por la Misión Cristiana Evangélica Lluvias de Gracia. Este Diplomado en Teología es un requisito para que los miembros de la Misión Cristiana Evangélica Lluvias de Gracia puedan ser ordenados como Pastores.

Todos los alumnos que obtienen este Diplomado en Teología cuentan con un respaldo en el desempeño de la educación cristiana de su iglesia, además de ser un excelente fundamento de conocimiento bíblico a la hora que deseen continuar con sus estudios superiores en la Facultad de Teología de la Universidad.

Descripción de las diferentes actividades, su alcance y planificación

Cuadro No.1

PLAN DE ESTUDIOS					
PRIMER AÑO					
Horario	Febrero- Marzo	Abril- Mayo	Junio- Julio	Agosto- Septiembre	Octubre- Noviembre
7:00 -7.40	<i>Introducción al N.T y Los Evangelios</i>	<i>Gramática Española</i>	<i>Historia de la Iglesia II</i>	<i>Cristología</i>	<i>Libros Históricos del A.T.</i>
7:45 -8:25	<i>Panorama Bíblico</i>	<i>Historia de la Iglesia I</i>	<i>Homilética</i>	<i>Epístolas I</i>	<i>Epístolas II</i>
8:30 -9:10	<i>Métodos de Estudio Bíblico</i>	<i>Adoración y Alabanza</i>	<i>Hermenéutica</i>	<i>Introducción al A.T. y Pentateuco</i>	<i>Libros Proféticos del A.T.</i>

Cuadro No. 2

PLAN DE ESTUDIOS					
SEGUNDO AÑO					
Horario	Febrero- Marzo	Abril- Mayo	Junio- Julio	Agosto- Septiembre	Octubre- Noviembre
7:00 -7.40	<i>Libros Poéticos del A.T.</i>	<i>Historia de la Iglesia en Guatemala</i>	<i>Pneumatología</i>	<i>Sectas</i>	<i>Hebreos</i>
7:45 -8:25	<i>Misiones</i>	<i>Soteriología</i>	<i>Trabajo Pastoral</i>	<i>Administración y Gobierno Eclesiástico</i>	<i>Geografía Bíblica</i>
8:30 -9:10	<i>Evangelismo y Visión</i>	<i>Génesis 1-11</i>	<i>Romanos</i>	<i>Escatología</i>	<i>Apocalipsis</i>

Fuente: Elaboración propia, el contenido es del Instituto Bíblico Lluvias de Gracia.

Breve descripción de los cursos del plan de estudios para el primer año

1. **Introducción al N.T y Los Evangelios:** Estudio sobre los conceptos básicos de la historia de los libros que conforman el Nuevo Testamento, además de un análisis general de cada uno de los cuatro evangelios.
2. **Panorama Bíblico:** Generalidades de los dos testamentos y una consideración de los temas tratados por cada uno de los libros.
3. **Métodos de Estudio Bíblico:** Es un curso que facilita al estudiante los distintos métodos a utilizar en el estudio personal, para una mejor comprensión de los temas tratados en las Escrituras.
4. **Gramática Española:** El uso correcto del lenguaje en la lectura y escritura en español, para corregir los errores comunes relacionados con la lectura de la Biblia y sus componentes.
5. **Historia de la Iglesia I:** Es un exposición del desarrollo de la Iglesia Cristiana desde su fundación hasta los precursores de la Reforma del siglo XVI.
6. **Adoración y Alabanza:** Estudio sobre los principios bíblicos de la adoración en el Antiguo Testamento, y las técnicas a implementar durante la adoración personal y dentro de los servicios a los que se asiste.
7. **Historia de la Iglesia II:** Es un exposición sobre el desarrollo de la Iglesia Cristiana desde la Reforma del siglo XVI hasta nuestros días.
8. **Homilética:** Señala los principios a tomar en cuenta en la preparación del material para la elaboración de sermones, delineando las partes esenciales para el mismo.
9. **Hermenéutica:** Reglas que definen la correcta interpretación del contenido bíblico, conociendo los distintos elementos que se deben considerar para evitar una comprensión errónea o exagerada del texto de las Sagradas Escrituras.

10. **Cristología:** Es un estudio sistemático sobre la persona y obra de Jesucristo, desarrollado a la vista del Antiguo Testamento y considerando la importancia que tiene para el Nuevo Testamento.
11. **Epístolas I:** Estudio sobre las cartas que fueron dirigidas a la Iglesia por el apóstol Pablo, las que conforman la división conocida como cartas paulinas.
12. **Introducción al A.T. y Pentateuco:** Pormenores de la historia del Antiguo Testamento, y particularmente de los cinco primeros libros de la Biblia.
13. **Libros Históricos del A.T.:** Historia de los Israelitas, la cual inicia con el libro de Josué y concluye con el regreso de Israel a su tierra, después del exilio a Babilonia.
14. **Epístolas II:** Estudio de las cartas pastorales del apóstol Pablo y las cartas universales.
15. **Libros Proféticos del A.T.:** Es un estudio sobre los distintos profetas en la historia de Israel, quienes profetizaron tanto en el reino del Norte como del Sur.

Breve descripción de los cursos del plan de estudios para el segundo año

1. **Libros Poéticos del A.T.:** Es un estudio sobre los libros que conforman la parte poética del pueblo de Israel en la Biblia, los pormenores de su conformación y estructura.
2. **Misiones:** Enfocado a desarrollar la conciencia de la necesidad misionera, el perfil del misionero y los temas referentes a las misiones mundiales.
3. **Evangelismo y Visión:** Pretende enfocar la visión del evangelismo de la iglesia local con la proyección estratégica para lograrlo.
4. **Historia de la Iglesia en Guatemala:** Es un estudio de cómo se ha desarrollado la Iglesia Evangélica, además de analizar la historia particular de la iglesia local.
5. **Soteriología:** Estudio sistemático sobre las diferentes posturas relacionadas con la salvación del hombre, y un estudio bíblico-histórico del desarrollo de la misma.
6. **Génesis 1-11:** Primeros once capítulos del libro de Génesis. Desarrolla las distintas posturas que trascienden todo el conocimiento bíblico posterior para el hombre.
7. **Pneumatología:** Estudio sistemático sobre el Espíritu Santo a lo largo de toda la Biblia, y las interpretaciones de su ministerio en la historia de la Iglesia y en particular de la iglesia local.
8. **Trabajo Pastoral:** Estudio sistemático del desarrollo de la función del pastor en la Biblia y cómo debe de aplicarse la misma dentro de la iglesia local.
9. **Romanos:** Carta de los tratados doctrinales para la comunidad cristiana en Roma, que es fundamental para la doctrina de la iglesia contemporánea mundial.
10. **Sectas:** Distintos movimientos heréticos cristianos que han adoptado posturas fuera de la Iglesia, con diferentes interpretaciones y fundamentos.
11. **Administración y Gobierno Eclesiástico:** Es un estudio sobre la organización y administración eclesiástica, y la estructura de gobierno eclesial.

12. **Escatología:** Estudio sistemático sobre la realidad de los eventos profetizados para el futuro de la humanidad, descritos en la Biblia, sus posiciones e interpretaciones.
13. **Hebreos:** Estudio sistemático sobre la superioridad de Cristo, en su persona y obra, además de considerar lo relevante del sendero cristiano sobre el judaísmo.
14. **Geografía Bíblica:** Es un estudio sistemático que permite al estudiante conocer los lugares en donde se desarrollaron los eventos históricos, para así tener una mejor comprensión del texto bíblico.
15. **Apocalipsis:** Estudio particular del mensaje de Cristo a las siete iglesias de Asia, y los eventos que se desarrollarán en el mundo, en el porvenir.

Instituto Bíblico Regional

Instituto Bíblico Lluvias de Gracia Regional

El Instituto Bíblico Lluvias de Gracia tiene como finalidad preparar a hombres y mujeres para la obra del ministerio en la evangelización de la sociedad, ya que para continuar enseñando es indispensable conocer las Escrituras. Al confiar en la guía del Espíritu Santo y tener la preparación necesaria, la misión de ser y hacer discípulos seguirá siendo una realidad, mientras continuamos en busca de la unidad del Cuerpo de Cristo que es su Iglesia en el mundo.

Con la misma visión y expansión del Instituto Bíblico, se presenta el Instituto Bíblico Regional, con el objetivo de poder desarrollar a los miembros que forman parte de la Misión Cristiana Evangélica Lluvias de Gracia en los distintos municipios y departamentos de Guatemala, en donde ya se ha fundado una iglesia. La división regional facilitará la localización de las distintas ubicaciones, para que se realicen los estudios bíblicos del Instituto. Al unificar el Instituto Bíblico Regional, se están preparando egresados para que continúen con la misma visión y la expansión de la iglesia local.

La preparación desarrollará una enseñanza sana en el mensaje del evangelio, por medio de los principios fundamentales de las Escrituras; echando mano de las herramientas disponibles (tecnología), sin hacer abuso de ellas; y teniendo claro que siempre existe una responsabilidad individual de donde se parte para un cambio significativo.

El Instituto Bíblico Regional puede iniciarse en una iglesia local de la Misión, impartiendo el plan de estudios tanto para sus miembros, como para aquellos creyentes de otras iglesias que estén interesados en continuar sus estudios en Biblia.

Dependiendo del lugar geográfico en donde se inicie, puede tener los siguientes nombres:

1. **Instituto Bíblico Regional Local** (“nombre de la iglesia”): Cuando se realiza por primera vez en una Iglesia de la Misión, para formar a sus mismos miembros y a otros creyentes interesados.

2. **Instituto Bíblico Regional Municipal** (“nombre de la iglesia”): Cuando se indique su ubicación geográfica y se constituya como referente para su realización. Éste puede agrupar a otras iglesias interesadas de otros lugares como: aldeas y caseríos.
3. **Instituto Bíblico Regional Departamental** (“nombre de la iglesia”): Será el instituto local que albergue a otras iglesias. Tanto de la misma Misión, como a iglesias independientes; agrupándolas en un departamento que sirva de referencia para todos los interesados, tanto locales como de otros municipios.
 - a. **Agrupaciones para consolidar 22 Institutos**
 - i. Región 1: Guatemala
(Metropolitana)
 - ii. Región 2: Chimaltenango, Sacatepéquez y Escuintla
(Central)
 - iii. Región 3: Alta Verapaz y Baja Verapaz
(Norte)
 - iv. Región 4: Huehuetenango y Quiché
(Noroccidente)
 - v. Región 5: San Marcos, Quetzaltenango, Totonicapán
(Suroccidente 1)
 - vi. Región 6: Suchitepéquez, Retalhuleu, Sololá
(Suroccidente 2)
 - vii. Región 7: Izabal, Zacapa, Chiquimula, El Progreso
(Nororiente)
 - viii. Región 8: Santa Rosa, Jalapa, Jutiapa
(Suroriente)
 - ix. Región 9: Petén

Organización del Instituto Bíblico Lluvias de Gracia Regional

El Instituto Bíblico es uno de los ministerios que ha desarrollado la Misión Cristiana Evangélica Lluvias de Gracia y es parte de la asistencia pastoral. El Instituto Bíblico Regional estará dirigido por el Pastor General y el Administrador de la Iglesia Sede, quien será la persona encargada de dirigir a la persona o al pastor que coordine el nuevo Instituto Bíblico.

Gráfica No. 2

Organigrama del Instituto Bíblico Lluvias de Gracia Regional

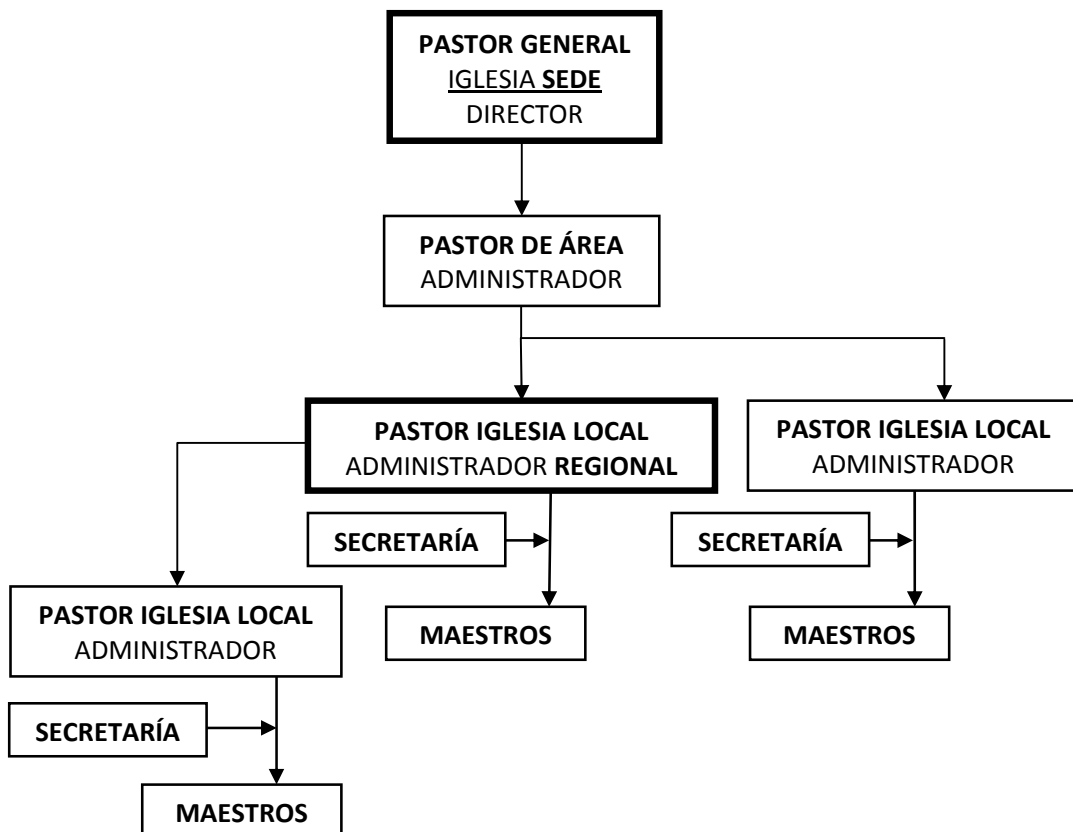

Fuente: Elaboración propia.

Requisitos para iniciar el Instituto Bíblico Regional

Un instituto bíblico regional, lo pueden iniciar todas y cada unas de las iglesias que pertenecen a la Misión Lluvias de Gracia; y deben disponer de los recursos siguientes:

Personales

1. Administrador
2. Secretaria
3. Maestros*
4. Alumnos

Físicos

1. Un salón para dar clases
2. Escritorios o sillas
3. Pizarrón
4. Material de los cursos

*Para poder ser maestro debe cumplirse con el perfil indicado anteriormente (pág. 9), y completar la capacitación que la Misión tiene para ese efecto.

Acreditación del Instituto Bíblico Regional

Todos los alumnos que hayan terminado el plan de estudios propuesto por el Instituto Bíblico Lluvias de Gracia, y hayan aprobado la evaluación de memorizar la lista de textos de las Escrituras, obtendrán un **Diplomado en Teología**, el cual es reconocido únicamente por la Misión Cristiana Evangélica Lluvias de Gracia.

Pormenores del funcionamiento

Plan de estudio semanal: El día que se imparten las clases en el Instituto Bíblico, la jornada tiene una duración de dos horas, con un receso de cinco minutos entre los períodos. Este horario puede variarse a conveniencia.

Plan de estudio mensual una vez por mes: Cuando los maestros deban viajar a la sede del nuevo instituto, la Iglesia debe definir, a su conveniencia, el día y la jornada más segura para realizar el Instituto Bíblico. El horario debe adecuarse en tres períodos de hora y media, con un receso de treinta minutos entre períodos.

Cuadro No. 3

PLAN DE ESTUDIOS					
Jornada Matutina					
PRIMER AÑO					
Horario	Febrero- Marzo	Abril- Mayo	Junio- Julio	Agosto- Septiembre	Octubre- Noviembre
8:00 -9:30	<i>Introducción al N.T y Los Evangelios</i>	<i>Gramática Española</i>	<i>Historia de la Iglesia II</i>	<i>Cristología</i>	<i>Libros Históricos del A.T.</i>
10:00-11:30	<i>Panorama Bíblico</i>	<i>Historia de la Iglesia I</i>	<i>Homilética</i>	<i>Epístolas I</i>	<i>Epístolas II</i>
12:00-13:30	<i>Métodos de Estudio Bíblico</i>	<i>Adoración y Alabanza</i>	<i>Hermenéu- tica</i>	<i>Introducción al A.T. y Pentateuco</i>	<i>Libros Proféticos del A.T.</i>

Fuente: Elaboración propia, el contenido es del Instituto Bíblico Lluvias de Gracia.

Viáticos para el Maestro

Los viáticos para el Maestro del Instituto Bíblico deben incluir: Transporte hasta el lugar de destino, hospedaje, alimentación, traslado a la sede del Instituto y salario.

Capacitación de los Maestros

Tiene como finalidad formar al docente para que adquiriera nuevas destrezas y conocimientos que mejoren sus actitudes para consolidar su desempeño.

Modelo de capacitación

Información General

- Fecha: **Reunión al inicio y al final de cada año.**
- Hora: **Con una duración de 3 horas, para trabajar en equipo.**
- Lugar: **La iglesia local.**
- Responsable: **Coordinador***

*Es la persona a cargo de la organización de las actividades, disponiendo del lugar, del tiempo, el mobiliario y equipo; y de los recursos materiales para lograr el objetivo esperado de la capacitación; así como también de dar seguimiento a la implementación de métodos que mejoren el desempeño académico.

El Coordinador también estará a cargo de organizar la despedida de los alumnos por medio de una actividad especial, así como de la preparación del acto de graduación.

Información Específica

- Objetivo general: **La formación constante del Maestro.**
- Objetivo específico: **Enseñanza con eficacia.**
 - ✓ Personal: **Dependencia de Dios, disciplinas bíblicas.**
 - ✓ Colectiva: **El trabajo en equipo beneficia a los estudiantes.**
- Motivación: **Exhortación bíblica, lecciones específicas.**
- Actividad de cierre: **Los participantes socializan y comparten una refacción.**

Desarrollo de Materiales

1. Anuario
2. Desarrollo del material para los cursos
3. Una biblioteca
4. Espacio de reflexión
5. Seguimiento a ex-alumnos

Gráfica No. 3

Distribución geográfica del Instituto Bíblico Regional Departamental

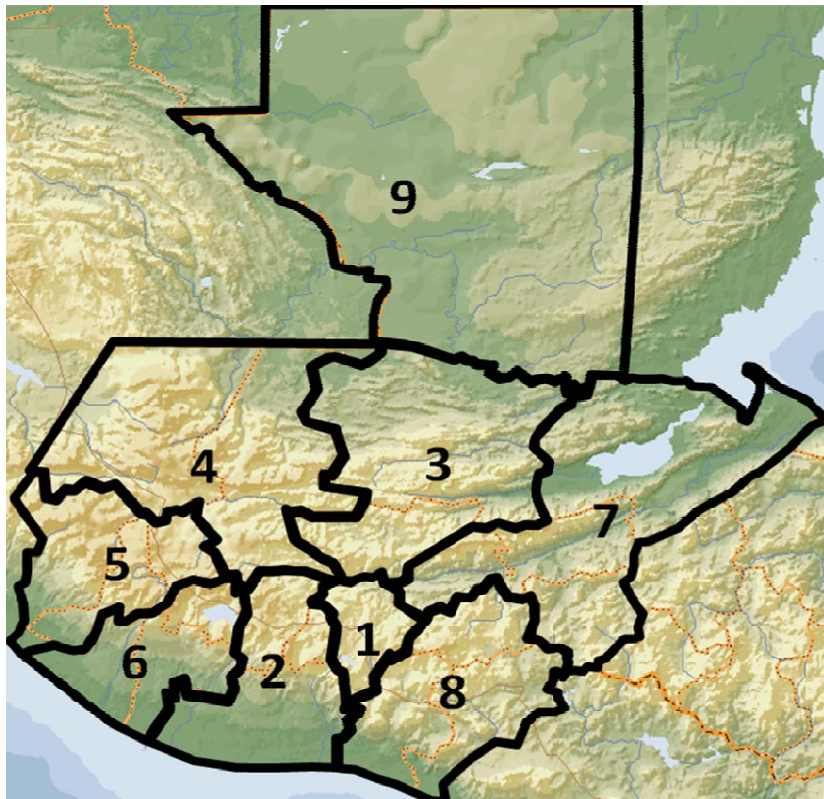

Mapa de Guatemala por Regiones

Anexos

Anexo No. 1

Donde todo nació



Aula donde se imparten las clases del 1er. año



Aula donde se imparten las clases del 2do. año

Iglesia Lluvias de Gracia Sede
Guatemala - Guatemala

Anexo No. 2

Donde continuó



Morales - Izabal



Amatitlán - Guatemala

Fuentes de Consulta

- Microsoft Corporation. *Microsoft* ® *Encarta* ® 2008. U.S.A. Reservados todos los derechos.
- Reina – Valera Revisada (1960). Santa Biblia. USA: Sociedades Bíblicas Unidas.